京城日報 夕刊 六月十七日(金)

內地土產には 京菓の 松の實飴

農村救濟の本府案 統制決定への運び

總監歸城後水利土木を包含 內案具體的に進展

農村救濟問題に關する本府當局の對策協議會は、昨報の如く十六日午後から總監室で開催されたが、案はよほど具體化したもの、如く、農務課に關する限りは殆ど決定を見た模樣である、よつて今後は農務、商工、水產、山林等の各關係當局の對策を取り纏め、一方、水利、土木の各當局に於ける救濟策と共に政務總監の歸城を待つて總監の下に統制決定される順序となるべく、しかして今月末又は來月上旬頃には農、漁、山村並に中小商工業者等各方面に亘る本府案としての救濟策が大體に於て纏るものと見られてゐる

應急、根本の兩案を併行 腹案を湯村課長語る

農村救濟問題につき湯村本府農務課長は語る

農務課に關する限りの腹案は十六日の會議で大體決定を見た、しかし案の內容については上司に於て決定されることであるから唯今何とも申し上げられぬた、私が腹案を作成した方針をお話すると、大體次の如き精神を織り込んである、卽ち應急、根本の兩救濟策を併行して考へるが、先づ應急的救濟策について慎重研究すると共に力を注いだ、然し今日における朝鮮の民度から見て金員をそのまゝ與へるといふが如き直接救濟は出來るだけ避けた、而して應急的救濟については、先づ農村の負擔輕減といふことが考へられるが、同時に生產を助長するものに關しては一時的に今明年に限り資金を支出する方法も考へた、卽ち農家に對して彈力性のある負擔輕減案を立てることにした、なほ救濟策は一部分の恩惠に止まらず地主階級にも利するものがある、これは決して上に厚く下に薄いといふ社會施設の原則を無視したものではないが農村救濟といふ大眼目から立案したもので單にルンペン救濟といふ一事に墮することはよくないと思つたからである、更に案は細目に拘泥せず、農村の大局から見て負擔の輕減になる樣な問題を摑まへて立案したものである

全閣僚に御陪食

【東京電話】天皇陛下は十七日正午首相以下全閣僚を宮中に召され御政務の御聽取を仰せ付けられたが高橋藏相のみは病氣の故を以て御召しを拜辭した

重光公使 上海丸で歸國の途に就く

【上海十七日發電】重光公使は十六日夜福民病院から擔架で上海丸に移乘し十七日朝九時居留民多數の見送裡に歸國の途に就いた、氏は福岡に赴き九大病院に入院の豫定である

定例閣議 國債價格計算 朝鮮に適用

【東京十七日發電】十七日の定例閣議は午前十時半首相官邸に開會、議會通過豫算案二件、法律案十六件公布の手續きを了し明十八日公布するに決定し更に國債價格計算に關する勅令を朝鮮、臺灣、關東州、樺太、南洋にも施行するに決定したるのち別項の人事を決定、次いで山本內相、小山法相より選舉取締を報告し、次いで山本內相、後藤農相、中島商相より農村救濟、中小商工業救濟につきそれ〴〵調査しつゝある經過を說明し滿洲國承認の件につき意見を交換同十二時半散會した

江口定條氏勅選

【東京十七日發電】前滿鐵副總裁江口定條氏は十七日閣議の結果勅選議員に決定した

兩少將凱旋

【東京十七日發電】上海事件で武勳を立てた第一遣外艦隊司令官鹽澤幸一少將と第三艦隊參謀長島田繁太郎少將は十七日午後四時五十分凱旋した

京日春秋

救濟と特立特行の精神

乃木將軍が生前人に語つたことがある。人間には運不運がある。例へば電車に乘つた時でも、どこかに空席はないかと、頻りに探し求めてゐる者がとう〳〵下車する迄席にありつかず、さうかと思へば中途、突然はいつて來た新客が、ヒヨツコリ空席におさまつて仕舞ふ。といふのが其の談話の筋であるが、如何にも其の通りである。たしかに人間には運不運がある。別にたくらむとなしに、まけり合せのいゝ者と惡いものとがある。此點だけに卽して考へると、謂の本人乃木將軍の如きも、或意味に於ては、人生電車の落伍者であつた。

◇

精神一たび到れば何事か成らざらん、といふ言葉にも自から限度がある。いかに、營々として勵みかつ努むる者も、失敗に陷ることがある。勵む者より勵く者に、成功の公算はたしかに多く、希望は遂げられ得る軌道に乘つてはゐる。しかし、それが悉皆成功するとは保證し得ない。が成功した者が、何んな仕事に從つた者にせよ、勵ける者でないとは立證が出來る。

◇

公侯爵の息子は二十五歲になれば當然終身貴族院議員である。名家の子は就職難の時代でも、校門を出れば忽ち會社の重役である。また、一躍重役たらぬまでも、係長位から位の意味に於て、日給でも正金でも就職さしてくれる。赤貧洗ふ物もなき家の子に較べたら、雲泥の差がある。既に其の出發點に於て非常な差がある。もし、眞の實力を角せしむるとしたら、凡ての人を同じく赤裸々の無一物な狀態に置いて、同一條件の下に競爭さして見ねば眞實は判らない。

◇

しかし、千萬長者安田家の初代は『おでん』の屋臺店から築き上げてゐる。若尾家の祖は繭さんは、ボテ振りの行商人から仕上げた人である。特立獨行の精神が如何に力強きものであるかは想像し得られる。また最後の勝利者であることも立證し得られる。現在の制度と現在の社會に多少の缺陷はあり得るが、いつの世、どこの國でも大差はない事實である。其の事實の中から、成功者がどし〳〵輩出し續けてゐる。人間に運不運はあるにしても、努むる者の大多數は、先づ其の日の食に窮するといふ悲慘な狀態には陷らない。

◇

そこで救濟である。擧國を舉げて救濟を求めたら、國民は總倒れである。國費は國民の負擔で成立つてゐる。救濟は天から降つて來るのではない。已むを得ない眞衣に、限られたる人々に對しての救濟は素より必要でもあり、當然でもあるが、救濟は飽くまで一時的のものである。其の窮境を脫出して人間らしき生活を營むまでの努力と精進と援助とは被救濟者の負ふべきものである。昨今、頻りに救濟の叫びを擧げてゐる者に對しては內地でも朝鮮でも近く妥當な救濟事業が起されるであらう。また、地主も金融業者も德義を重んじて其の態度を緩和し、窮民の救用に心掛けるのが肝要である。しかし、就中、痛切に要求されて然るべきは、窮民自體の心の持ち方であり、日常生活の更新であり、獨立獨進であり、全努力の傾注であり、將來に備ふる覺悟である。

幹部の彈壓で正面衝突か 復黨問題終末近く 安達派第二運動へ

【東京十七日發電】安達氏復黨運動の深刻化に民政黨幹部は十六日の幹部會において遂にこれに應ぜざるときは斷乎たる處置に出づるの外なしとの彈壓方針に意見一致したが、一方復黨派は依然として幹部の彈壓を排し署名運動等種々の運動をつゞけつゝあり最早幹部と正面衝突した以上脫黨か除名かの最後のドタン場までつき進んでゐるだけに徹底的態度を持しその進退を考慮してゐるものも多い、何れにしても二三日中に何らかの形で一段落をつけ、いよ〳〵新黨運動その他第二段の運動に移る模樣である

內田總裁出發變更

【東京十七日發電】內田滿鐵總裁は十九日夜東京出發の豫定であつたが二十一日夜東京出發に變更した

熱冷めた軍縮會議 委員半減決定

【東京十七日發電】ゼネヴァにおける國際聯盟一般軍縮會議は實質的に於て殆んど何等の進捗を見ず又其の見込みもないので外務、陸海軍三當局は之を內地に歸還せしむるか或は本來の職務に復せしめ

一、全權委員以外の隨員を半減すること

一、首席專門委員を以て代表部の首班とし且つ委員の人員を半減すること

の根本方針の一致を見、十六日外務、陸海軍三當局とも委員の一部に對して夫々歸朝命令を發したが之に引續き今月中に全權顧問の整理につき命令を發し陸軍全權松井石根、海軍全權永野修身兩中將をも來月中に歸朝の筈で之により陸軍の首席委員たる建川美次少將、海軍の首席委員小槇和輔少將がそれ〴〵陸海軍代表の首班となるものと見られてゐる

調査團廿五日 驅け足の入城 —またもや旅程を變更して— 視察の上卽日上京

國際聯盟調査委員リツトン卿以下百三十名は二十二日北平を出發し奉天を迂回して二十五日午前七時着列車で入城、約三時間府內を大急ぎで視察した上、同十時發列車で一路釜山を經て東京に向ふことに決定した、なほ別報によれば調査團が海路渡日に旅程を變更したと、これは滿洲國政府が顧維鈞を逮捕すべき情勢明かとなり、而して調査團は飽くまで顧維鈞を同行せんとするためであると

報告書提出時期延期か 支那側の承認を得て

【ゼネヴァ十六日發電】調査團の最終報告書提出時期延期問題につき聯盟日本代表長岡大使とドラモンド事務總長及びイーマンス總會議長は、十五日協議の結果支那側が承認すれば提出時期の延期期間を約二ヶ月とすべしといふ意見の一致を見た、但し規約十五條の適用は日本側として反對してゐるので長岡大使は同條による提出時期延期につきては保留をなす旨言明した

愈々デビューする北鮮開拓の諸事業

「山林、土木、鐵道三當局のトリオで華々しき前奏曲」

本府七年度豫算は議會の協贊を經て愈々確定されたが、同豫算中に盛られる新規事業中の最重要項目の一たる北鮮開拓事業は、今や着手の第一步を踏み出すべく、各當局は萬全の準備を期して用意おさ〳〵怠りない緊張ぶりを示してゐる、卽ち山林部當局に於ては九ヶ年計畫に基づく

森林鐵道

並に軌道の調査設計と森林保護及び火田民指導獎勵施設の一部を七年度の事業としてゐるその具體案成り目下森林主事補百八十七名、主事八名、囑、雇員十林署、道廳諸二名(以上咸南北、平北三道の營)及び三十八名の本府職員

新規採用

に着手せんとして居り人選は殆んど完了してゐる、一方土木課に於ても今年度は道路約十七里を新たに開通すべく測量設計共に成り目下技師、技手、囑雇十名の設備中で、鐵道局の拓殖鐵道の計畫も準備を終り北鮮への開拓の斧を入れんとしてゐるので、今後の北鮮一帶は實に華々しき活躍を呈するものと期待されてゐる

滿洲事變を繞る秋の聯盟臨時總會

外交的波瀾を持越し

【東京十七日發電】九月の國際聯盟總會は同月五日から開かれる事になつてゐるが帝國全權部から十六日外務省に達した報告に依れば對支調査の最終報告書が理事會に提出されるのは九月十五日前後となる豫定であり理事會が先づ右報告書を審議したる上で總會に之を附し總會に移牒する事となつてゐるので九月の總會は滿洲事變に關する審議を爲す事が不可能となつたから關係主要各國で會議の結果十一月中旬に更めて臨時總會を開き本問題の審議を行ふ事に決定したが之に依り世界視聽の焦點となつてゐた外交的波瀾の展開はそのまゝ十一月まで持ち越される事となつた

慈母の心もて滿洲國を愛せ

記者團を面喰はせた應答振 金谷軍事參議官入城

嘗ては朝鮮に在任し名軍司令官として令名を博し、昨秋滿洲事變勃發當時には參謀總長の要職にあつた軍事參議官陸軍大將金谷範三氏は去月上旬大連に上陸以來一月餘に亘り滿洲各地を視察中であつたが、歸任の途次十七日午前九時四十分京城驛着入城、川島軍司令官、兒玉軍參謀長以下軍部諸將星、松本道知事、林學務局長、大分縣人會その他官民多數の出迎へに對し機嫌よく久闊の挨拶を述べ、總督府差廻しの自動車に搭乘し直に總督官邸に向つたが、車中記者團を訪へば

『我輩は御覽の通りカーキー色の軍服を着てゐる身だから、政治、外交談は一切することは出來ない』

と冒頭より一太刀浴びせて記者團を面くらはせたが、ボツリ〳〵と左の如く語る

東京で聞いた滿洲と實地に觀た滿洲とは大なる差があり、話に聞いてゐるよりは餘程整頓してゐた、滿洲國は今や潑溂たる勢ひを以て堅實なる步みを一步一步進めてゐる、首都を長春に置いたことは、將來北滿に發展せんとする同國のため眞に當を得た措置であり、奉天の如き大都會のあるにも拘らず長春に決定したことは大英斷であつた

◇

新國家は絕對に日本を信賴し、日本の援助によつて新生面を開き新使命を遂げようと懸命になつてゐる、我々日本國民は『滿洲の生みの母』として又『育ての親』として母の大きな心を持つて、滿洲三千萬民衆の堅實な發展を企圖し、共存共榮の實を擧げねばならぬ。我輩は殊更に『承認』などと云はぬ、その國を抱擁する抱擁力があつて欲しい。たゞ注意すべきことは兩國間に風俗、人情、習慣に異る點があるから、相互に尊敬、容認し紳士的態度を失はぬことが必要である、新國家の新年號『大同』は個人的事情を大局の上より棄つることを意味し、兩國にとつて本當に意義ある言である

◇

執政溥儀氏とは通譯とたつた三人で水入らずの會食懇談をなし東洋道德の根本義、政治の要諦の如き細目に觸れぬ大問題のみ話合つたが、寫眞で感ずるが如き、きやしやな人でなく、談論風發一國統治者として申分のない英傑である、滿洲國が斯る元首を得たことはまことに幸福で我輩は一方ならず感激した

なほ大將は十七日夜は軍司令官邸に宿泊し、十八日午前十時京城驛發一路歸任の途に就くが、滯城中は軍部各所を視察する豫定である

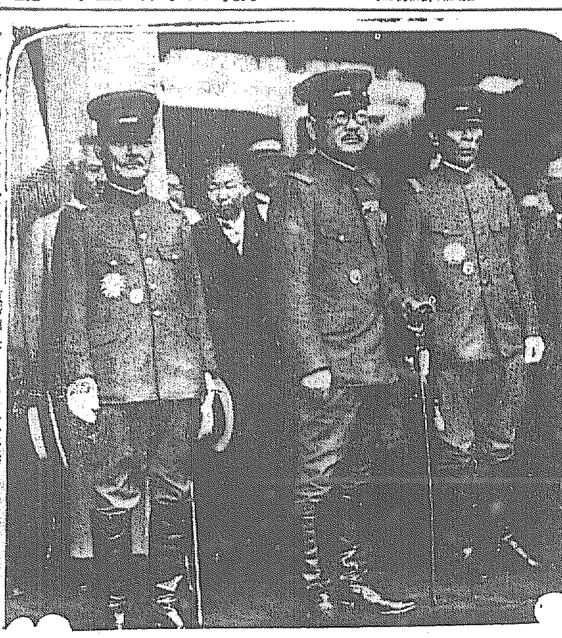

—今朝入城の金谷大將— 京城驛にて——中央金谷大將、向つて左出迎への川島軍司令官、同右兒玉軍參謀長

不況打開策發見をマツク(英)首相強調

ローザンヌ會議劈頭の大獅子吼

【ローザンヌ十六日發電】ローザンヌ會議開會劈頭スイス大統領モッタ氏の開會の挨拶に次いで英首相マクドナルド氏は議長に選舉され左の如く演說を爲した(カットはマクドナルド英首相)

全世界の眼は現下の難關を突破して世界的經濟不況打開策發見にこのローザンヌ會議が如何なる貢獻をなすかを注視してゐるのである、今日の世界は各國個々に存在するものでない、世界の他の列國と離れてはフランスもなければイタリーもなくドイツもアメリカもイギリスもない、吾人は今日吾人の周圍の多くの不幸から超然たる能はざる如く世界的復興及繁榮から超然たることは不可能である

今日吾人はこの不幸及び世界戰爭に因る財政的不況の原因の一部を除去することを審議し、以て一協定に到達せんため茲に集會したものである、嚴肅なる宣誓の下に締結された條約は一方的廢棄に依つて片付けらるべきものではない、然し予は茲にある一國に對して挑戰的論鋒を向けるものではないが、若し條約に基く義務を回避し說約せんとするものに對しては、余は之が履行不可能の場合には條約の改訂を爲すべきを信ずるものである、ゼネヴァに於ける軍縮會議は蓋し此の一部である、ローザンヌ會議の成功はゼネヴァ會議の成功なくしては完全であり得ない、而して若しこの經濟難局を切拔けんと欲するならば政治家たる者宜しく各國がその經濟狀態を整へんと努力しつゝある時世界の政治的安定の時代を確保し、以て戰爭の脅威又は戰爭の風說に迷はされざることを期せねばならぬ

右マクドナルド議長の演說終つて事務總長にサー・モーリス・ハンキー氏當選し十一時十五分散會

閣議へ 「四頭政治統一基礎案」 月末には附議

【東京十七日發電】滿洲四頭政治の統一問題に就いては既に陸軍、外務兩當局も大體之に贊成であり交涉政府は齋藤首相と荒木陸相と內田滿鐵總裁との意見交換の結果も問題を具體化することに大體意見の一致を見たので政府側が滿洲政策の確立を急ぐため出來る限り新統一機關の實現を期することゝなり近く關係五省間で協議を重ねた上今月末には閣議に附し直に樞密院に諮付することゝなつた、右基礎案の骨子は左の如くである

一、滿洲國策遂行の最高機關として最高委員(官名は未定)を設けて同官制を制定す

一、最高委員の下に政務總監を置き文官の親任官をこれに任ず

一、政務總監の下に政務、財務、交通等の部局を設け領事々務其の他を分掌せしむ

一、關東廳長官を廢し關東州長官(植民地知事と同格)に改め最高委員の下に從屬せしむ

一、滿鐵を純然たる商事會社とし其の業務に就ては最高委員の監督を受けしむ

一、關東軍司令官の職は存置し

而して關東軍司令官は今後陸軍大將を以て之に補し右滿洲最高機關は當分の間關東軍司令官の兼任と爲すと決定してゐる

閘北地區の引繼終る けふ歷史的光景

【上海十七日發電】巡邏艦隊以東北四川路に至る閘北は本日午前十時陸戰隊の手より支那側に引繼がれた此の地帶は多數の殉國將士の

全國小農家四百萬戶救濟

內務具體案決る

【東京十七日發電】內務省土木局では農村救濟事業の規模の決定に惱んでゐたが十六日潮次官より至急具體案作成を命ぜられたので左の二案を決定十八日の內務省議に提出することゝなつた、右兩案は何れも三年計畫で本年度は十一月より實施し農家の負擔一ヶ年平均內國に對しその三分の一乃至二分の一の勞銀を與へんとするもので救濟範圍は全國の小農家(一町步未滿)四百萬戶の中二百萬戶は農林、鐵道兩省の救濟事業に委せ、殘り二百萬戶を對象とする

(第一案)事業費總額三億五千萬圓、農家一戶一人を出すものとして一人一日五十錢を給し勞働日數十五日とし一戶當り三十七圓五十錢の收入を與ふ事業年度割は初年、五千萬圓、二、三年同額、一億五千萬圓

(第二案)事業費總額五億圓、一日五十錢、勞働日數百日一戶當り一年五十圓とす、事業年度割は初年一億圓、二、三年同額二億圓

米海軍豫算上院通過

【ワシントン十六日發電】米上院は本日の本會議に於て海軍豫算案三億一千九百萬ドルを可決した

京城府會招集

京城府では十八、九日頃府會を開き左記事項に付き府會を招集する事になつた

一、府尹より府會に委託事項改正の件

一、京城府賦課支給條例中改正の件

一、府外給水の件

一、京城府會部任委員選擧の件

神宮參拜

(十六日)▲總數六〇〇名▲內譯內地人四二一名▲朝鮮人一七二名▲支那人五名▲歐米人一名▲團體神宮奉贊會員二十五名▲前年度總數三六三二名

會

佛教女子靑年會例會 十八日午後一時より若草町本願寺で、濱口布教使の講演と計理幹事改選

人

◇佐々木忠右衞門氏(平北內務部長)十七日朝鮮ホテルへ◇淺川一銀京城支配人 內地より十八日歸城の筈◇櫻井傳次氏(陸軍中將)十六日歸朝屋へ◇中川泰輔氏(陸軍省兵器局器材課長大佐)同上◇足立逸次氏(八幡製鐵所長)十七日同上◇納富壽五郎氏(元山本力電氣支配人)十六日不知火へ◇小林利一氏(鐵道局經營課長)就任挨拶に十七日來社◇池松時雄氏(前遞信局庶務課長)退職挨拶に來社、十八日夜九時五分內地へ引揚ぐ

あすの天氣(18)

低氣壓は琉球の南方と本邦の南部海上にあり高氣壓は北海道附近から日本海を經て本邦に擴がつてゐるが朝鮮の氣壓配置は不安定である、中部は晴、其の他は曇つて、東岸には所々に霧がある、明日は大體天氣が良い

豫報 晴一時曇

十六日最高 二六・七(攝)

十七日正午 二六・九(攝)

滿干時表(十八日)

	午前	午後	
滿潮	[illegible]	[illegible]	[illegible]
干潮	[illegible]	[illegible]	[illegible]

大阪優良品商店(內)
夏物洋服品揃 羅紗製品 卸商 限商店生地見本相場表進呈 大阪市谷町一 石尾仁本店
勞働 セーラー 乘馬ズボン 洋服各種 製造卸 大阪市東區內本町一丁目 若原重商店
壹百圓 內外文房具問屋 イチヤ商店
軍刀 大松島刀劍商
萬金物の卸デパート 大野合名會社
ハギレ一等品卸 松田正商店
家具金物 建物金物 タンス金物 製造卸 加藤商店
製造本舖 テント 岡本テント商行本店
夏のワイシャツ カラー優秀特價 柳田ワイシャツ製造所
夏向子供服品揃 梨木商店
十錢均一 御仕入は 何と云つても十錢均一店は仕入が第一 船場百貨均一品問屋
新形コンパクト 化粧用刷毛 各種豊富 製造卸 古澤榮七商店
動力掛手動式 各種ポンプ 專門製作 卸商 九喜勝三商店
ハギレ卸 モスリン、綿布、人絹、鮮人向各種 庄津村合資會社
圖章 文具 各種印材附屬品 森啓商店
大阪相互通信社

鴨江岸の賊退治
滿洲國新軍隊編成
十五日討伐に向ふ

【新義州】朝鮮軍司令部發表　鴨綠江對岸地帶に於る匪賊討伐のため滿洲國にて新軍隊編成のうち同匪賊討伐の際は元安東國境稅務局長姜金我が司令となり、徐文海は少將に任命され副司令となり、安東縣に駐屯中の服少將の率ゆる新軍隊一旅は十五日安東縣前方地帶鄧鐵梅の指揮する匪賊討伐に向つた

天寶山又復襲はる
二百の匪賊來襲し
放火・掠奪の暴威

【間島十七日發電】十七日午前一時頃約二百の匪賊が天寶山を襲撃し來り、同部落に放火し掠奪暴威を擅ひつゝあり

別報

【間島十七日發電】十六日午後十一時天寶山、老頭溝間の電話は匪賊のため切斷されたるが、十七日午前一時數百名と稱する四十一名の匪賊は天寶山市街地を襲撃し民家に放火し目下盛んに延燒しつゝあり、賊は間島駐屯滿洲國軍別宥後一時間交戰したる後西北森林地帶に逃走した

總て烏合の衆
遼寧の賊軍二萬

朝鮮軍司令部發表　東遼寧の匪賊の現在數は一萬五千乃至二萬なるも比較的戰鬪力を有するは舊奉天正規兵一千名、公安隊四千名、大刀會二千名、自衞團三千名、朝鮮獨立黨三百名、計一萬にしてその他は新しく蒐集した烏合の衆なり、銃は多數携行しあるも新式銃を有するものは正規兵及公安隊のみにしてその他は概して舊式のものなり、大刀會は拳銃を所有するもの多く迫擊砲は正規兵が四門公安隊が約二十門、機關銃は正規兵が四個所有するのみと

各渡河點は凡て匪軍におさへられてゐる爲め策戰方針は小部隊に分ち各隊夜を制へ匪賊を討り且一部を以て呼海線を確保し李海青をして再び齊齊哈爾を襲撃し同市を奪復せしめんとしつゝある、李海青は手兵五百を率いて鎮達より北東方四十キロの附近に入つた

敦化の賊擊退

朝鮮軍司令部發表　十五日約千名の匪賊敦化を襲撃し我守備隊と激戰ののち死體約五十を遺棄し敗走せり

安昌浩
廿日頃送局

本月七日以來京畿道警察部に留置し、三輪警部の取調べを受けつゝある安昌浩は過去二十三年に亘る運動史をスラ／＼と供述したゝめ大體の取調べは一段落をつげ、十六日午後二時佐伯警察部長は本府に出頭池田警務局長にこの旨報告するところがあつた、而して今後は專ら供述の整理作成事務に努め二十日前後送局の運びに至るものと觀測されてゐる

滿洲國に飛行警察隊
國境警備兵匪討伐

【奉天發電】滿洲國政府では國境警備と兵匪、馬賊の討伐に活用すべく飛行警察隊を組織し、十五日午前九時より奉天省長代理、本莊軍司令官の列席の下に奉天飛行場で飛行警察隊成立式を擧行した同飛行隊使用の飛行機はアンリオ式水陸兩用機で機關銃、小銃の掛付、爆彈投下の設備ある最新式のもので、十五日は先づ二機を營口に飛ばせたが、今後飛行機を增加し、飛行警察の充實を圖り陸上警察と連絡をとつて兵匪、馬賊の討滅を期する計畫である

斷末魔の馬占山
手兵を呼び策動

朝鮮軍司令部發表　馬占山は主力を率いて龍鎭、青岡方面に向つたこと確實で拜泉東南二道鎭の東方通溝河の東岸一帶に馬占山軍あり

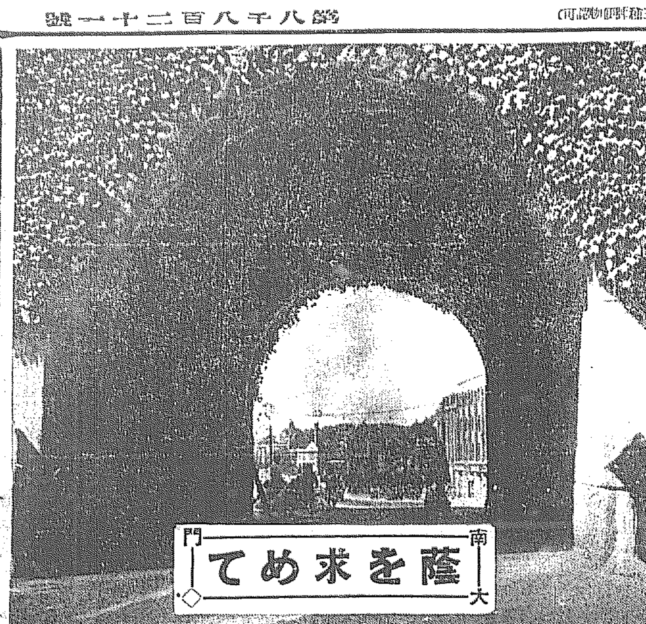

天氣晴朗

◇…珍しく久しぶりにカラリと晴れて當るも八卦、當らぬも八卦の天氣豫報が同星をさすやうに明快に適中した。

◇…強い陽ざしに白い洗濯物が輝いてけさから水道の使用額はグン／＼上り、氷屋は向ふ鉢卷で馬力をかけ出した

◇…雨雲はいま滿州から九州と內地全體に被ひ全日本から南鮮地方までつゆになつてゐる、高氣壓は遠く千島の南方海上から南洋まで擴り、朝に日本海の西部にも局部的なものがありこの氣壓配置は動きさうもない南鮮地方が陰鬱の外は半島一般に好天氣がつゞき氣溫も上る見込だといふ

東大門小學校の拳銃紛失犯人不明
極秘裡に行方捜査

仁川南商業學校のピストル盜難事件が發覺し當局を惱ましたが、今回府內黃金町六丁目東大門小學校內に教練用五連發のピストルが何時の間にやら風の如く消え失せた奇怪なる事件が持ち上つた十六日午後東大門小學校で教練用のピストルを使用せんとした所職員室の重要物品入れにあつた拳銃が紛失してゐるので大騷ぎとなり、同校では極秘に本町署に屆出た、同署では、時節柄頗る重大視し拳銃の行方を捜査中である

何者の仕業か
躍起となつて探す

怪漢が忍び込んで拳銃を掠つたかそれとも何者かが惡戯に拳銃を持ち去つたか、何れにしても奇怪なる拳銃紛失事件と同校では重大視してゐる稻荷校長以下躍起となつてこれが行方を捜査してゐる、同拳銃は今年六月上旬に使用したきりでその後は重要物品箱に藏つてゐたものである、同校では『拳銃が何時の間にやら紛失したのは事實ですが只今校長が不在なので詳細はわかりません』と語るのみだつた

食器專門の賊

本籍楊平郡楊西面龍亭里窃盜前科五犯金甫成(二七)は十七日午前三時頃府外崇仁面新設洞方に侵入して眞鍮製食器二十四個を窃取逃走せんとするところを發見逮捕した、彼は常に眞鍮製食器專門に侵入し竊取し各所の食器類を狙つてゐたもので今日までに十數件價格百圓の被害額に達してゐる

宿屋で盜難

十六日夜、府內樂園洞一九三番地登山旅館に投宿中の慶州郡州內面倉里八二朴錫浚(二)の手提鞄に入れてあつた預金證數點(時價二百圓)を何時の間にか盜まれ驚いて鍾路署に屆け出た

少年達苦鬪
空席を狙つて給仕の志願
鐵道局に殺到す

何んとせち辛い世の中だ、定員一ぱいで一人の缺員もないといふにやがて來るべき給仕の空席を狙つて四十名の給仕志願者が鐵道局に押しよせて來た、現在採用するわけぢやないがこれらの熱心な志願者をむげに歸すことも出來ぬと鐵道局では十七日午前九時から本局食堂で口頭試問によるテストを施行した、約一時間に亘るテストの結果『第一……』こんな程度で順位をきめこれによつて順位に空席の給仕所を補充するといふわけ四十名の志願者はわれさきに『第一』を獲得せんものと一生懸命、それ／＼順位を得て遠い將來にやがて來るであらう自分の順番を樂しみつゝ我家に歸つた、何とせち辛い世の中だ

愛人の懷ろへ
娼妓がドロン

紛議紛状、娼妓の脫落と初夏になやましい事件が多いが、これは又娼妓が前借を踏み倒して愛人の許に走つた話、慶尙南道鎭海郡山田町の料亭提灯の抱へ娼妓佐藤シズコ(二二)はかねて馴染を重ねた今井某が京城太平通り二丁目三五五番地沼田商店の店員をしてゐるを知り去る十四日佐草習ひに行くと稱して外出したまゝ前借百圓をふみ倒して玄海を渡り十六日夜京城に着愛人の懷に飛び込んだ所を山田署からの手配により本町署に取押さへられた

海の女王に贈物
京城女水倶樂部の眞情

★…水泳日本に若き新女性を代表して南カリフオルニヤの水泳に雄飛すべく近く彼の地に出發する我が精鋭始め六名の女子水泳選手達のために京城女子水泳倶樂部では鮮生れの海の神樣河伯や地下女將軍のマスコツトを贈つて彼女達の輝しい首途を送ることになつた

★…飛躍の陽やけしたいとも健康なグロテスクな神樣のお面ではあるが、必勝を誓るのメツトに纏つたその樣は水の女王達を飾るにふさはしいいとも頼しい姿ではないか(寫眞は右神樣)

森永チャップリンチヨコレート

溫陽小唄舞踊
十九日三越で

溫陽小唄、溫陽節は目下來城中の黑田晴嵐氏により溫陽、天安及び京城の藝妓に振付中で、十九日の午後二回に亘り三越支店講堂で各方面を招待し發表會を開くはず

黑田晴嵐師
舞踊家族會
プログラム決る

黑田京城兒童舞踊協會の舞踊家族會は十九日午後一時から三越四階ホールで開かれるがプログラムは左の通り

第一部　民謠、鉾をおさめて二、小曲月の沙漠三、軍歌肉彈三勇士四、童謠花籠五、童謠昔パナシ六、關門小唄七、木の葉のお舟八、小曲月の沙漠九、繪日傘お國祭ら十、明歌白虎隊

第二部　一、軍歌戰友二、民謠出舟三、童謠一寸法師四、童謠少女遊戯五、童謠おひな祭り六、證人お吉七、小曲ジャバは極樂八、キャンプ小唄九、丘を越へて

滿洲國兒童展

滿洲國人學童成績品展覽會は近く社會館にて開催される筈であるが、これが下見を十七日正午より京城府廳接室に於て行つた

天下無双の醉漢
神術の効なく留置場へ……

府內樓町一二三番地姜成顯(三〇)といふ魔術師、十六日午後十一時頃酒に泥醉して鍾路五丁目電車道に現はれ『天下無双のものなり』とわけのわからぬ呪文を唱へて天秤をふり翳し『向ふ付け見神より神術を受けたる力拔無双のものなり』と天秤を縱橫無盡に使ひ出し、逃げ廻る群衆を追ひかけてゐる中群衆の一人、鍾路五丁目五一七番地文今龍は電車に衝突して打撲傷を負ふ、姜は遂に神術の効をなくして結局東大門署の留置場にぶちこまれたが、さすがにサーベルには叶はぬ口惜さに留置場で鬼神を呪ふてゐる

鐵道局長官舍や名士の居宅荒し逮捕
山梨縣生れの二人組內地人
晝は南山に立籠る

去る五月二十八日府內吉市町の大村鐵道局長宅に忍び込み翌日は昔築町の井上十八銀行京城支店長、宅を更に今月上旬西小門中野京南理事舍宅、明治町一丁目鈴田金王職次官々舍など大官知名の居宅を

連續的 に盜難品一つも殘さぬ通り魔の如き怪賊が出沒するので、手口からみて何れも同一犯人の所爲とにらみ、各署では極力犯人の逮捕に努めてゐたが

十六日午後五時頃怪しい內地人二人が朝鮮神宮裏山道の山に小さな天幕をはつて住んでゐる事を突止めた本町署では山田刑事部長、西田、安、呉の刑事は直に出動天幕を遠巻きにして件の內地人二人をとりまいたが、早くもこれを感知した同二人は突然に立上がり短刀を揮つて抵抗したので、こゝに活劇そのまゝの大格鬪となり約二十分後漸く二人は逮捕されたが本町署に連行取調べの結果山梨縣生れ、住所不定前科四犯鈴木惟(三七)と同縣人向井某(二九)とて鈴木は昭和五年五月九日六ヶ年の刑期を終へて甲府の刑務所を出所し、向井は昭和六年十一月十三日甲府出獄したもので、五月下旬渡鮮して來て鮮內の途中道連れで

知り合 とあり。こゝに共謀して窃盜を働くことを誓ひ鈴木は合鍵二十七個を所有し現ナマ、鍾路方面に窃盜を働き夜一仕事やつて、翌日は朝鮮神宮道や南山に立籠つてたものであるが南部名士の居宅を荒したことを自白した外餘罪ある見込で嚴重取調べ中

卅四ヶ所を荒す
東大門署の捕物

全北井州生れ住所不定窃盜前科四犯趙夢哲(二九)は十六日東大門署太久保、李兩刑事に逮捕された、李は昨年九月中旬櫻井町二丁目九九番地本田吉太郎方の店頭にあつた十圓入の手提金庫を窃取した外太平通り二丁目岩下五六方からも二十二圓入りの金庫を持ち出しその外三十四箇所約七百圓の窃盜を働いてゐた曲者と判明した

現金泥棒の
支那人捕はる

十六日午後九時ごろ府內元町一丁目で怪しい支那人が龍山署に捕まつた、山東省生れ王連寶(三)といひ取調の結果去る十四日午後十時府內元町一丁目支那料理人王福發の留守宅に忍び込み現金五十七圓在中の財布を盜みそのまゝ仁川に遊興、十六日晩歸つて來た所を捕まつたと判明、餘罪取調べ中

最近府內でダンス流行
カフエーや料理屋で
當局はどうするか

最近京城のカフエーでお客の少い日中を利用して秘かにダンスの好きな青年が

＝女給＝ を相手にしレコードをかけながらステップを踏むことが流行し、また日曜日など料亭の座敷を借りてクラブ組織のダンスホールを設けよといふ世間同好者のパーテイがよく開かれてゐる、いやこれはかりでなく鍾路方面でも支那料理屋、朝鮮料理屋で妓生たちがお客たちと踊つてゐるのを見受ける

◇

からの要望を『まだ早い』の一點張りで許可しない當局の意向を無視するが如くいま京城では各所においてソーシアルダンスが流行してゐるのだ、內地でもダンスに對してその筋でよい顔をしないのは風紀が紊れることを憂慮する結果であるが、これは

＝取締＝ 方針の如何によりどうでもなるもので、ダンサーにしていかゞはしい女には許さぬこと、營業時間を考慮すること、ダンサーの待遇を惡くしないこと等風紀の紊れやすい方面を充分に取締ればダンスホールの一つや二つはあつても差支へないはずで、現在の如く警察の眼の屆かない裏面で行はれゝば却つて風紀上面白からぬものが生れはしないかといはれてゐる

◇

今日內地では東京、神戸等二三の所以外はビルデイングの上の外から見えない場所を條件として許可してをり橫濱にも風紀地帶たる特別地區內にはホールを許してゐる、京城でもこの內地の取締り法を參酌して府內で設ければ

＝近郊＝ 乃至溫陽あたりの娛樂地に設けてはどうだといふ聲もあり都市京城をモダーンにしたい近代人は叫んでゐる

平壤の
共產黨送局

【平壤電話】平壤署にて取調中であつた朝鮮共產黨再建運動を計畫

坑內で
火藥が爆發
從業中の「坑夫慘死」

【清津】過般一齊に買收した青巖金山で去る十二日午後十一時頃穿坑中の坑夫李永齊(四)は岩盤の間に殘つてゐた火藥が突如爆發した爲め頭部に重傷を負ひ鐵道病院に運ばれ手當中であつたが十三日遂に絕命した

石油代を請求

咸北々靑郡北靑邑內里文化採氏館社長朱英顯氏は府內南大門通り四丁目二六番地東亞國際貿易會社代表者萩原某を相手取り保證金返還請求の訴を京城地方法院民事部へ提起した

訴狀によると原告は昭和六年十二月二十五日被告と石油及揮發油其他油類販賣特約店契約をなしその保證金として二千圓を被告に提供同日石油四百箱の發送を受け、その後發送の請求をなすもこれに應ぜぬので本年六月十五日契約を解除し保證金の返還方を迫つたがこれに應ぜぬので本訴に及んだものである

鹿兒島地方暴風雨襲來
漁船數隻行方不明

【鹿兒島電話】鹿兒島地方は十五日來の暴風雨に襲はれ被害甚大の模樣であるが、熊毛郡西種子ヶ島の漁船數隻は出漁のまゝ行方不明となり乘組二十名の生命が氣遣はれてゐる

少年の家出

【元山】府內綠町三十番地下谷榮三郎(一)＝假名＝といふ少年は十五日夜友人と活動寫眞見物に行くと稱して家出したまゝ歸宅せぬので調べて見ると親の金五十圓を簞笥のひき出からぬすみ出し同夜十一時發の汽車で內地に向つた形跡があるのでかくと元山署に保護方を屆出た

驅逐艦仁川へ
廿六日入港

鎭海要港部所屬第廿八驅逐隊は、蓮、蓼、司令官藤田中佐以下乘組員百六十三名は朝鮮西海警備巡航の途來る廿六日午前十一時鎭南浦より仁川に入港、廿七、八兩日間京城見學の上三十日午前九時仁川出港鎭海に向ふ筈

漢江の
水死者慰靈祭

龍山記者團主催恒例の漢江水死者慰靈祭は來る二十一日午後四時半より漢江岸慰靈碑前に於て盛大に擧行されることゝなつた

服用少量効果偉大
べストド胃腸藥

男女○○の毛虱
こつそり退治の秘法
入浴前にイマヅ虱取粉を撒布して、すりこみ風呂にて洗へば、虱も卵も全滅します。卵が殘つて居りますから五六日後、もう一度退治すれば完全にとれます。一匣に一錢以內の藥しかいりません。
イマヅ虱取粉は、名は虱取粉でありますが、毛虱ばかりでなく頭は勿論、南京虫、蚤、頭の虱、蚊、油虫、衣類害虫の虫除、犬猫の虱、ダニ、鷄の羽虫、牛馬の虱、蠅、蚊除、庭木、盆栽の虫除、あらゆる衣庭害虫を、ごく少量でわけなく全滅する、今津化學研究所の心研究の、學藥特許藥であります。各家庭にぜひ一罐は必要であります。到る處の藥店にて販賣しております。但し効かぬ二セ物ありますから、必ずイマヅと御指定願ひます。品切れの節は、大阪大仁本町三、今津化學研究所へ申込。

京城府
昭和七年六月十八日
特許不動產公賣公告

田中時計店

高野製作所
京城長谷川町(公會堂前)
電本九一〇

●レーベン五日分＝腦力精力復活

キユーピーマヨネーズ
海にも
山にも
御家庭の御食膳にも

アイスクリーム
完全容器詰
御家庭へ配達開始
電話本局七五一・七六六
東洋畜產興業株式會社

萬黑燒製造所元祖
京城本町
高松商會

專賣特許・冷藏庫
スノーランド
發賣元
合名會社 松田清商店機械部
京城府南大門通二丁目
電本二四一〇・二九〇八

開業
衣笠產婦人科
電話(局)二一三
醫學博士 衣笠茂
京城南大門通四ノ六九
米倉町停留所斜向
六月十八日

●頭痛にノーシン！
藥價 二十錢 三十錢 五十錢
全國の藥店にあり

ホーサン入
牛乳石鹼
イーロー
シロー には
不思議な程
白さ美しさ
の增す……
牛乳石鹼
SK 211

ランランポマード

專賣特許
推薦國產
姉妹製品
カモ井のハイトリリボン
カモ井のハイトリ紙
發賣元
大阪市西區
株式會社 大谷商店

ニッポノホンレコード
HIKOKI
七月新譜(六月十五日發賣)
浪花節
關根の義心　宮川左近
左甚五郎(龍の刻み)　廣澤虎造
吉原百人斬　東家樂燕
一心太助　日吉川秋水
讀ちがひ　立花家花橘
海・苗や・不在
兵隊・醫者・支那・スリ
俚謠
佐渡おけさ・村松甚句　岡村豆鶴
よされ節　鶴藤たみ子
安來節　福島福子
新磯節・草津節　神戸菊之助
正價一枚一圓二十錢
合同蓄音器株式會社

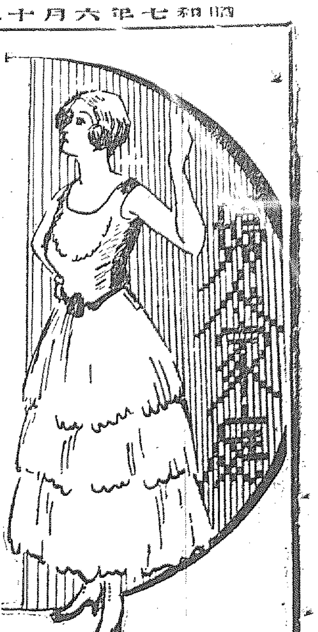

京城陸上競技聯盟主催 第一回中等學校各學年對抗陸上競技大會に就て

幹事 喜田勳

いよ／＼來る十八、十九兩日京城運動場に於いて中等學校各學年對抗競技大會を開催するのであるが此種の大會は日本にも珍しく恐らく最初ではないかと思ふ。從來の中等學校の選手權大會に於ても對抗競技にしても一學校を一團として然かも選手が數限られ上級生四、五年生が中心となつて居たので下級生は特別に優秀でない以上選手として出場することが出來ず只學校の教科目としての競技を習ふと云ふことに過ぎないから上級學年に進級する迄は競技と云ふことに無關心である。陸上競技の發達には一人でも多くの競技者を造ると云ふことも亦大なる要素の一つである。一二の優秀な選手を造つてこれらを代表させそれによつて非常に發達して居ると一概にいふことは出來ない、現今の京城陸上競技界は內地の大都市に比して記錄に於ても選手の技術においても劣つて居ないが選手の優秀なるもの僅か六、七名級も內地に於て日本的になつて來た人々が大部分を占めて居ることは遺憾であるこれは今迄陸上競技に對する政策の宜しきを得なかつた只形式的な競技會を開いた位のことで一般的に陸上競技といふことに理解させる又は技術指導といふこと多く行けなかつたからでもある

吾人が期待は一二の世界的選手の養成を目的としたのではなく京城の陸上競技をより以上に發達即ち陸上競技者となつて社交健康を計り競技により享くる愉快を愛好する者が一人でも澤山養成したいといふので澤山の選手が出れば自然的に偉大なる記錄を作る選手も澤山出來るといふことになる、これ等に對する策は色々あるが吾等は先づこれからの一番中心となつて活躍し益々伸びんとする若き元氣ある中等學生に全般的に發成することが大事であると思ふ

こんな點からして此度の中等學校の競技も今迄とは一變し一年から五年まで各學年から澤山の選手を出し一學年は一學年同者二學年は二學年同者がお互に平等の力を以つて戰はせ、そうして各校得點學年に優勝旗を授與するといふことである種目も一二學年はまだ小學校から中學校に入學して日も淺さいので四、五年生と同種目では無理であるから種目數も少くし餘り身體に無理のいかぬ樣な種目を選んだのである。そうして今迄の樣に四五年が強いといふことは其の學校の優勝を左右して居たが此度はそんな事は出來ない如何に四五年生が強いと云つても一二年が弱ければ優勝が出來ないと云ふことになるから一年から五年まで通じて練習せねばならんといふことになり、下級生も競技に對し非常に興味を感ずることになるのである

我等としても初めての試みで又聯盟が出來て一ケ月許りにしかならないので參加者が少ないと思つて居た處が今迄豫想を打たつて競技者で七六五人も出場したことは今回が初めて內地でも少數であると思ふ延べ人員一千二三百名といふ大多數で二日間でも非常に時間を切つめなければ出來ないといふ狀態である

參加校は京中、龍中、京師、善隣、第一高普、第二高普、京商、京農、京工業、鐵道學校、京師演習科の十一校で一校から平均七十名一學年から十二三名宛出場して居る。審判方法もトラックはやつと出來る中學校グラウンドは今迄の審判の樣なことでは出來ないので一度に三個所か四個所で行ひ、走巾、走高、砲丸圓盤等に標準記錄を造つて、この記錄以下は決勝に出場が出來ないつまり豫選の樣なこと初め三回試みて標準記錄以上なれば入選となるそうして後三回の決勝を行ふといふ樣にして競技を進行する

今回の大會は前にも述べた如く朝鮮としても初めてであるから一般から如何に完全に遂行出來得るかと注目して居るわけである。審判諸子の努力一つであると思ふ。此初夏を色どる此大會が盛大に愉快に元氣溌剌たる中等健兒の活躍を期待し益々京城の陸上競技の發達に努力せられんことを切望する次第である

映畫で教へると子供は忘れぬ

この點を教育に應用したい

兒童教育界に望む 西川幸次郎氏談

＝兒童の爲の映畫を考ふる時、當然娛樂的な教化的な映畫と教材的な映畫との二つに分けて考へなくてはなりません＝

昔からお芝居でも見に行く婦女子は豫め泣く用意をして行きますが、現今の兒童映畫でも極端に逆境にある兒童の境涯を現したやうな極めて暗い映畫が多いことは、一面さうした極端な狀態を表現しなければ

觀客に 訴へる力が弱くなるといふ尤もな理由にも依りませうが、もつと明快な兒童映畫が出來てよいと思ひます。現在兒童のために第二第三日曜日を兒童映畫日として犧牲的に常設館が出來てゐますが、何と云つても營業でありますことから滿足な結果ばかりは得られません。第一に材料の選擇が時と處とに於て全く自由に得られぬこと、外國映畫に非常に良いものを見出しても料金の關係で折合が付かず上映出來ぬこと、日活關係とか松竹關係とかいふことのないやうに各社の映畫を上映したくとも

事實上 は不可能であること等種々不滿な點が數多くありますけれども現狀に躊躇して行かうとするには、この兒童映畫日以外には絕對に常設館へ足を踏入れることのないやうに、現に講堂映畫と稱して行つてゐるやうに全校の生徒を一堂に集め娛樂映畫、教化映畫を映寫して兒童の映畫慾を充分滿喫せしめるのが最上の方法であらうと思ひます、女學生が新聞雜誌上の小說が映畫化されることを一日遲しと待ち焦れてゐるやうなことは全くありませんから必ずしもこれは

困難な ことであるとは云へますまい教材映畫に就いては映畫藝術と云ふ見方と吾々のやうに繪畫や標本で解決せられないものを動く繪、動く標本としての映畫であれば充分であるといふ見方と二通りに意見が分れます。教材映畫の現狀に就いて之を見ますと相當によいものが多く出てゐるのは地理物ですが、普通のものは教材に即した映畫よりは限にその

土地を 漠然と取つたものが多く場面々々には時としてすばらしくよいものもありますが教材として見る時は散漫の嫌ひがあるものが多いやうですこれも先の二つの見方の相違から來る點です、その他理科物や讀本物等にも相當な教材映畫が生れて來てゐますが未だ研究の餘地は多分に殘されてゐます、からしたとは兎も角として教材映畫の效果があることは論を俟たぬ所で、例へば鑛物の發掘にしてもこれは繪畫によつても指示し又理解することが出來ます、けれども

映畫に よつて動作が說明される時には何一層の效果があるものです、繪や標本では納得は出來ても映畫による學習程にはゆきません。先頃同じ程度の性能を有つてゐる兒童を三組に分け、第一組は普通の授業を行ひ第二組は普通の授業と映畫とを併用し第三組には映畫のみの授業を行つた所が、最も忘却率の少ないのは授業と映畫を併用した第二組で次が第三組、最も忘却率の多いのが普通の

授業を とらせた組でした、それが一月たつとこの差が顯る大きくなつて來ました、この試驗はアメリカ、デトロイト大學で行つたものと稍同じでありました、之を以てしても教材映畫の教育によつて兒童は物の實體を掴み得て、忘れる率が少なくなるものであると云ふことが知れませう

寶塚女優議會にデビウ いよ／＼あすで大詰の今十三日貴院本會議に婦人傍聽席を一段と華かに一群れの若き乙女達が色彩を添へたこの一群は何れも寶塚少女歌劇の女優さん達でレビウの舞臺から議會の傍聽席にデビウしたもの、お行儀よく雛形に納つた處しほらしい

無駄に棄てる四十八億圓

食事はゆつくり

『この頃は忙がしくなつて飯を食ふ暇もないんだよ』など、如何にも忙がしいのを誇りたがる人がありますが、どんなに忙がしい場合でも食事だけは落付いてゆつくり食べなければいけません。早飯なんかを自慢にしてやたらに食事を急ぐと折角食べた滋養のある食物も十分に咀嚼されないで不消化のまま排泄されてしまふばかりでなく、むしろ胃や腸を害してしまひます。否それればかりではありません、今假りに一人一ケ月の

食費 を十五圓とすると一ケ年に百八十圓となりますが、早飯の人の食物はその三分の一は消化されずに體外に排泄されてしまひますから、これを金額に換算すると年額六十圓が便所に捨てられることになり、更にこれを大きく日本の食料問題として考へるときは日本の總人口八千萬として實に四十八億圓の損失となるのですから、國家經濟の上からいへば何と大した問題ではありませんか

明水臺の長壽鄕

白髮の老人十七組、恰然お醫者村

京城の牡丹台と賞讃されて先月來郊外鷺梁津、木下榮氏の明水台土地經營事務所が分譲を開始した明水台東麓には昔ながらの部落百戶足らずの朝鮮人中八九十歲の白髮の長壽の者十七組も生存して居るが由來同地は天惠の健康地と云はれて居り殊に最近醫者殺到の有樣で特に珍らしくも內科小兒科、外科皮膚科眼科耳鼻咽喉科、婦人科、齒科等各專門のお醫者さんが安息の居住を構へる事になつて居り恰然お醫者村の觀がある又敎育家、官公吏、銀行會社員、辯護士、音樂家等もあつて仲々面白い文化村の出現であるが事務所の語る所によるとコンデション百パーセントの好評を博した爲め公設後僅々一ケ月にして既に八十口の大半を豫約し近日中に希望者の爲五年八年十年の長期低利年賦建築の利便も相談に應ずる事となり百坪內外の小地區も數口分割したと

産室は通風よき明るい部屋に

暗い部屋を用ふる習慣は大なる誤り

産室は出來るだけ風通しの良い日光の入る明るい部屋でなくてはなりません電燈も十分に明るくする準備が是非とも必要であります

お産は穢れるといつて風通しの惡い日光の入らない部屋を用ふる習慣が地方にありますが、これは大變な誤りであります、陰氣な風通しの惡い部屋は最も非衞生的でお産のやうな大切な場合には最も衞生的であらねばなりません、それで無くとも分娩の際は病氣にかゝりやすいのであります

又光線の入る明るい部屋が殊に必要であつて暗い爲に異常産を早く發見出來なかつたり光線の不十分な爲に醫師が出來ない爲に産婦や胎兒を死亡せしめ、或は不測の失敗を招いた事の例も少からず見聞するのであります（醫學博士廣矢信司氏談）

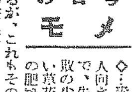

今日のメモ

◇…盆栽向き人で、失敗の少い草花の肥料は油かすであるが、これもその施し方に二三の注意が必要である。それは第一に少いかなと思ふ程度に、少量を施さねばならぬ。施す時は、莖から少し離れたところが適當で、地面のものならば莖の周圍に、莖から五六寸離して少し掘りそこへ油かすをうめる樣にする。鉢植の場合は、鉢の緣近くに、三ヶ所位少量の油かすをもり上げおく樣にする。かうすると水をやる度に少しづゝ油かすがしみ込んで行くので結果がよい。要するに植物は、根のうちの細根が、肥料を吸收するものですから、その點に注意して、肥料を施す樣にすればいゝわけです

七月號お求めの方へ 別冊大附錄（菊判の美麗折本）を贈呈致します

婦人俱樂部

七月号は＝こんな素晴しい大附録つきで五十錢

別冊附錄

流行結髮と美髮法一切

洋髮・日本髮大全

帝都一流美容師、醫學博士四十名家御指導！

お孃樣、奧樣からお年寄まで…この附錄一冊あれば、いつも美しい髮がスグに結へます。髮は女の生命！夏はとりわけ髮形のよし惡しが目につく季節です。こんな重寶な附錄は二度とつきません。大至急お求め下さいませ

髮のことなら何から何まで一切わかる大附錄（次の目次は豐富な內容のホンの一部分です）

◆流行美髮大畫報（日本髮の巻 洋髮の巻）

◆洋風美髮法一切
◇洋髮用具の選び方使ひ方とブラシの使ひ方 ◇逆毛の立て方梳き方と鏝の上手な使ひ方 ◇かもじ類選び方使ひ方とウエーヴの仕方 ◇顏の形、毛質によつて違ふ髮の結ひ方 ◇生際の工夫の仕方とヘヤネットの使ひ方 ◇少女の髮の結ひ方と斷髮の手入れ法 ◇毛たぼの使ひ方と洋髮の衿足の作り方 …この外、毛の分け方等々いろ／＼

◆流行洋髮二十種の結ひ方一切

◆和風美髮法一切
◇かもじの選び方使ひ方とくせ直しの仕方 ◇日本髮用具の選び方と毛髮の梳き方 ◇衿向きな結ひ方と鬢のかき方 ◇手柄と髷型の選び方と上品な結ひ方の急所 ◇老人向きのよい髮形……この外澤山あり

◆特種美髮法一切
◇安全な白髮赤毛の染め方と赤ら手當の仕方 ◇拔毛の防ぎ方と縮れ毛拔毛の手當法 ◇猫毛を太く丈夫にする法と硬毛を柔くする法 ◇白髮の防ぎ方と白髮の手當の仕方 ◇若禿の防ぎ方と折れ易い毛髮の手當の仕方 ◇ふけ性の人とつれ毛枝毛の人の手當の仕方 ◇鏝で傷めた毛の手當の仕方 ◇毛髮の病氣を治す光線療法と電氣療法

◆美髮用機械のさま／＼

お母樣方の必讀記事 夏季六十日愛兒を病氣させぬ研究會
お子樣方が一番病氣に罹り易い夏が參りました。一流小兒科醫と育兒熱心なお母樣方の有益な座談會

人知れず心に泣く悲劇 眞劍な惱みを持つ私の告白
結婚して一ケ年處女の儘で自殺した娘、不義の子を生んだ娘に惱む母等の血と淚に浸む悲痛な告白

化粧着附から擧式披露まで 夏の花嫁心得實演大畫報
美しい人氣の花嫁さん花柳たい子さんが實演された目の覺める樣な評判の大畫報お母樣お孃樣必讀！

スグに役立つ夏のお化粧法 東西一流美容師の夏のお化粧法公開
汗性脂性の人は勿論、お化粧くづれに惱む方、夏のお化粧を上手にしたい方は誰方もぜひ御覽下さい

▲かういふ婦人と私はぜひ結婚したい…令息八氏
▲良人の愛をとり逃さぬ秘訣…竹村京子
▲悲しきその日の父…犬養健氏夫人犬養仲子
▲涼味あふるゝ夏の帶姿十態（本誌獨特の目の覺める樣な日柳と大嶺類）
▲婦人世間學漫畫帖（美麗色刷）
▲お子さんの爲の母親醫學…竹內博士
▲汗性の私が重寶する夏の下着（六夫人）
▲手と足を美しく見せる秘訣…花柳珠實
▲白いもの毛類ものの洗濯法…庄司洗豐
▲小さくなつた子供服の仕立直し法（三氏）

▲喜ばれる酒の肴ビールの肴一品料理
（東京一流の料理店が特に苦心された涎も美味しいお料理十種 ぜひお試し下さい）

大評判の特輯記事 誰にも出來るお金の貯め方殖し方實話

金を貯めることは、方法さへよければ左程困難なことではないと讀者が申されます。どうぞこの貴重な體驗談を御味讀下さいませ。

◆目標をきめて成功した貯金（櫻田春夫）
◆十五年後をくり上げた教育貯金（田本まゆみ）
◆宿直料貯金でモーニング（柳岡里子）
◆全部の收入を一旦銀行へ（八木愛子）
◆無理をしないつもり貯金（石原ふみ子）
◆十三年の巡査生活に三萬圓（清水太郎）
◆二錢三錢のパツト貯金（小川とし子）
◆住宅を建てて家賃の貯金（尾上春子）
◆二階を間貸して据置貯金（花房久子）
◆萬年青の切花で毎年五十圓（大崎ロシ子）

新揭載 講談 不知火物語…愛宕龍之助
▲時代小說 いざよひ砧…子母澤寬
▲滑稽小說 僕の結婚…澄川哲朗
▲傳奇小說 美しき獸人…福田正夫
▲父性愛小說 父と子…池田宣政
▲戀愛小說 不滅の像…加藤武雄
▲戀愛小說 良人ある人々…菊池寬

▲新內閣花形大臣の御夫婦物語
▲勇將の胸に秘める淚の父性愛…成田篤
▲子供服婦人服の無料裁斷服地と仕立上り服特價提供
▲着心地よいパジャマの作り方三種…丹羽よし子
▲主人の大好きな我家の夏料理（六夫人）

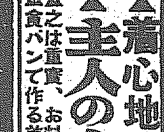

▲之は重寶、お料理もの知り帖
▲食パンで作る美味しいおやつ
▲婦人心得―物の贈り方受け方
▲お茶代りになる夏の飲物（九氏）

評判三美人の結婚ロマンス
童話の本居みどりさん、洋畫界の巨星…氏令孃百合子さん、…夫人吉本伸子さんの三美人に秘められた美しき結婚ロマンス

大懸賞＝流行新紹の訪問着三千反贈呈
問題は誰にもスグ出來る面白い問題！賞品は信用ある高島屋特製。品々…誰方も大至急御應募あれ！

定價五十錢（送料二錢） 東京本鄕 大日本雄辯會講談社 振替東京（三）三九〇

愈よ新設される 農林省の米穀部
廿一日閣議に附議即日公布 鮮灣米統制の目的で

【東京十七日發電】農林省では米穀統制による米穀部新設案十六日の次官會議を通過したので十六日午後省議を開き官制その他を決定即日拓務省に廻附したので二十一日の閣議に附議承認を得たならば即日公布される筈である、新設の米穀部は勅任部長の下に現在農務局下にある米穀、經理の兩課を移管する外、調査、技術の二課を新たに置き行詰まれる米穀政策の打開策を講究することになつてゐる、その眼目は內地米、朝鮮米、臺灣米、外國米の一切の國家統制であつて急速に具體案を樹立し來るべき通常議會に提出する豫定である、尚ほ米穀部新設に伴ひ諮問機關として現存の米穀委員會の外に委員會を新設することになつた委員には大藏、外務、拓務、商工各省の官吏民間議員その他學識經驗ある有能の士が任命さるゝ筈である

米穀部の使命は 國家管理か
外地米の統制には 買上げ制が有望視

【東京十七日發電】新設される農林省米穀部は米穀統制の具體案作成に當る筈である、しかして統制具體案としては米穀統制か米の國家管理の觀念を出ないが原案は買上げの完全を期すること困難であるから結局國家管理案を目標にして審議を進めるであらうが國家管理は植民地米移入統制內地米統制を併行して行ふ必要あり鮮米、臺米移入統制を移入許可制度により行ふ時は特に朝鮮に反對あり政府としても國家補償をなすを要するため買上げ制が有望視されてゐるいづれにしても同部は次期通常議會までに成案を得る豫定である

殖銀關係の 低資融通狀況
金組産組漁組等へ 一千三百七十萬圓

農村救濟低資も六十二議會で具體化し殖銀府に於ても低資融通に努め併せて漁業組合並に中小商工業者の救濟をも考究しており、民間では京城商工會議所に於て中小商工業者の救濟について研究する等、各方面に於ける救濟の聲は全く世界を風靡するの觀があるが、これが救濟の具體策としてはいづれも融資償還の延期、新規低資の融通收益增加に對する考究の三者にあるものと見られ、殖銀に對する當面の低資は資金關係に聯繫するので殖銀金融中央金庫では自行より金融組合聯合會又は漁業組合聯合會を通じて、又は直接に鮮內金融組合、漁業組合及び產業組合に融通されてゐる預金部低資に關する融資面に資金融通に對する研究を開始した、現在殖銀を通じ右組合に貸出低資け（單位圓）

金融組合	一二、二六四、〇〇〇
產業組合	一、三一五、〇〇〇
漁業組合	一六〇、〇〇〇
合計	一三、七三九、二六〇

で右の內金融組合に對する低資五百萬圓は本年十二月を償還期限とする一ケ年の短期融通であるが其他は全部二十年乃至二十五年の長期年賦償還である、しかして金利は殖銀取入四分五厘乃至五分一厘、殖銀より聯合會へ五分乃至五分九厘、聯合會より組合へ六分四厘又は無利で融通し組合では八分程度で貸出してゐる、今その詳細を示せば左の如し（單位圓）

都市金融組合基金	五六七、五〇〇
產業組合資金	一二六、五〇〇
金融組合の土地及自作農土地及耕牛買入資金	一、七〇〇、〇〇〇
金融組合土地及耕牛購入資金	一、五八五、〇〇〇
產業組合事業資金	四七六、〇〇〇
漁業組合資金	一一八、〇〇〇
金融組合償還資金	二、一一五、〇〇〇
不良金融組合整理資金	三〇四、〇〇〇
金融組合耕牛及土地買入資金	九九二、五〇〇
產業組合資金	七一二、五〇〇
漁業組合資金	四二、二六〇
金融組合短期低資	五、〇〇〇、〇〇〇
計	一三、七三九、二六〇

鮮內春繭取引
十六日殖產局發表

地方名	月日	種別	最高	最低	買取	取引數量
忠北槐山	六・一四	白	[illegible]	[illegible]	[illegible]	[illegible]
同 沃川	同	黃白	[illegible]	[illegible]	[illegible]	[illegible]
同 同	同	白	[illegible]	[illegible]	[illegible]	[illegible]
同 忠州	六・一五	黃白	[illegible]	[illegible]	[illegible]	[illegible]
忠南論山	同	白	[illegible]	[illegible]	[illegible]	[illegible]
同 鳥致院	同	黃白	[illegible]	[illegible]	[illegible]	[illegible]
全北全州	同	黃白	[illegible]	[illegible]	[illegible]	[illegible]
慶北尙州	同	白	[illegible]	[illegible]	[illegible]	[illegible]
慶南晋州	六・一五	白	[illegible]	[illegible]	[illegible]	[illegible]
同 南川	六・一五	白	[illegible]	[illegible]	[illegible]	[illegible]

朝鮮關稅の 改正定率法
十七日公布即日施行

大正十五年朝鮮總督府令第三十六號（關稅定率法第九條施行に關する件）中一部改正の件は十七日附府令第四十九號を以て公布、即日施行されたが改正內容は次の如くである
葉鐵輸入稅百斤に附き從來七十錢であつたものを九十四錢に、染色革製品從來百斤につき百四十五圓であつたものを百九十五圓七十五錢に、靴底革バック、ベルト、ストリップ同二十七圓十錢であつたものを三十六圓五十八錢に、その他の靴底革同十五圓二十錢であつたものを二十圓五十錢に、又編革及び由革同三十四圓であつたものを三十二圓四十錢に何れも引上げられたものである

紐育株小反撥

【ニューヨーク十六日發電】株式商內鈍調、相場も下押したが遲くなつて鐵道株盛り返し諸株之に續きスチール引値八分の三安の廿七弗八分の五、アナコンダ四弗八分の一の保合を示す

大量石油の 見越輸入
スタンダードは 逆に値下げ

【仁川】去る臨時議會で提案可決を通過した關稅引上げは朝鮮に於いても實施する事になり仁川稅關では十六日より開始して居るが外國品を原料とするライジングサン及びスタンダードの兩社では既に百六十餘萬圓の見越し輸入を行ひ又テキサス石油會社では關稅附加稅を免るべく鮮航より長山丸にて來航せる千五百十四箱と星丸六千九百二十函を最近に輸入し目下陸揚げ中でスタンダード會社の如きは一函で逆に五十錢も値下げを行ふて居る狀態である一方關稅の如きも既定地成度が日本の關稅引上げを見越し三割以上値下げとなつて居るので需要不振と相俟つて寧ろ安値を現して居る狀態である然し石油界の値下げは將來値段を引上げする一つの驅引に依るものでないかとも見られてゐる

仁穀鮮航 運賃問題
結局妥協か

【仁川】夏季鮮米運賃に對し鮮航同盟會との運賃交涉が決裂となつた仁川穀物協會では飽まで初期の目的を貫徹するに決定し則藤會長辻川副會長の兩氏は遂に上阪して神戸の本部とも一層直接交涉の上更に決裂するに於ては他に對策を講ずる事になつて居る事は既報の通りなるが其後鮮航同盟仁川支部では本部の指電により若染支部長と石垣大阪商船支店長の兩氏が急遽上阪して目下種々打合せ中であるが其の結果如何に解決したかは双方共絕對祕密とされてゐるも結局妥協的解決を見るものでないかと觀測されてゐる

再禁以來の 現送額
既に三千萬圓

【東京十七日發電】政府が金輸出再禁止以來對上海外拂に充當するためドル現送を行つた額は三千萬圓を超えてゐるが大藏省では近日中に又殘りの分一千萬圓を米國に向け現送するに決定した

京城手形交換高（十七日）
枚數 三、七九七枚
金額 一、二七九、六〇八圓

日銀帳尻（十六日）
發行高 [illegible]
正貨準備 [illegible]
限外發行 [illegible]
貸出高 [illegible]

東京コール
翌日拂 一錢一厘より 一錢二厘
無條件 一錢二厘毛より 一錢二厘
普通 一錢二厘

鐵道問題を 中心に交論可決
朝鮮商議總會第二日

朝鮮商工會議所第一回總會第二日目は十七日午前十時五十五分開會となり昨日に引續き直に議事に入たが、列席者は陣內會頭、吉田副會頭、伊藤理事初め正議員及び有志議員等昨日と變りなく全鮮出席の外山澤本府商工課長及び諸局官吏物主任の臨席があつた。議事は先づ第四號案から進められ
▲釜山商議提出第四號案 鮮滿官設の促進を期するため鮮線及び滿鐵に對する運賃低減方要望の件
水野釜山商議副會頭から提案理由を說明し、討議に入り上田釜山理事、楠野鎮南浦理事から局鐵運賃政策に對する希望事項が述べられ、諸官治物主任は
鮮內通過貨物に對し鮮內自體の貨物よりも運賃を輕減してゐるのは率直に云へば局鐵の自衞策上止むないことであるが、今後半島自體の貨物に對しても地方的に輸送可能貨物の具體的品目と具體的數量を示して折衝して下さるならば出來るだけ御希望に添ふ樣な運賃を設定し行きたいと思ふ
と回答して結局原案可決となつた
▲元山商議提出第五號案 朝鮮總督府に於て豫て起工中なる平元鐵道及滿洲國鐵道を速成せしむると同時に政府は進んで滿洲國の對岸より滿洲國の適當なる地點に連絡せしむる鐵道の敷設を新滿洲國に慫慂せられんことを要望す
杉野元山商議會頭から提案理由の詳細なる說明及び齋元山理事から地圖について具體的說明とその緊急必要を力說した後討議に入り、楠野鎮南浦理事からも（一）鮮滿經濟關係上、（二）治安の維持上、及び（三）北鮮國境方面の開發上是非必要なる旨の贊成意見あり、結局原案可決となつた
▲大邱商議提出第六號案 省線拂戾十一哩貨切拔き入品に對しては朝鮮鐵道に於て京城驛外の他驛着にも京城着同樣運賃割引制の容認方要望の件
吉田大邱副會頭から提案理由の說明をした後地方產業助長の意味に於て至公至平な取扱をなすべきであると力說し、當局の運賃政策は餘りにも專大主義であると難じたが關智に於ても、上田釜山理事、宮澤清津理事等から鐵道運賃は物價經濟趨勢に順應してゐないこと、京城及小運送だけを特別扱としてゐるのは結局鐵道に對抗せんがためで國有鐵道としては餘りにも利潤本位に走り過ぎてゐること等局鐵の運賃政策を難ずると共に提案賛成意見を述べた後、諸官主任から營利的ならざるを得ない理由、運賃割引制度設置の經營任トン數付せさるを得ない理由、及び斯樣な制度設置希望の向に於て具體的品目と數量を示されるならば喜んでその折衝に應ずる旨等を述べた後、結局滿場一致で原案通りの可決を見た

國境通過貨物 關稅輕減の件

商議總會各地提出議案審議の最後の幕に入り、陣內議長から清津商議提出にかゝる第九號案滿洲國承認に關する建議の件は十五日の常議員會において商工會議所提案としては不適當なりとの理由により保留となつたが一應本總會で意見を求めたい旨を述べ、宮澤清津商議理事から提案理由を說明すると共に本案に關する件は既に第六十二議會に於て決議案として通過した今日も早その提案目的は達せられたのであるが、もと／＼本案提出の根本理由は關稅問題に立脚し『鮮滿國境通過貨物關稅輕減方要望の件』と變更して改めて提案したき旨が述べられたに對し、結局滿場一致の可決となり、本案理由書は朝鮮商議事務局に於て作成することに意見の一致を見て零時三十五分休憩となつた

鮮米移入制限に 一致反對す

朝鮮商工會議所總會第二日の午後は一時四十分開會直に緊急提案として仁川より左の如く朝鮮對內地の緊急重要の問題を出した
一、鮮米內地移入制限に對する阻止方を要望す（仁川提出）
理由
政府に於ては目下米穀統制の美名の下に近く鮮米に對し內地移入制限の企圖あるやに仄聞するがこれが實現を見んか、我朝鮮二千萬民衆を死地に陷らしめ延いては朝鮮統治上憂ふべき事態を惹起する虞ありと信ず故に政府は宜しく併合の聖旨に基き內鮮を通じ眞の統制ある對策を講ぜられんことを切望する所以なり
仁川代表の說明あり滿場賛成の後谷中央朝鮮協會長その他要路へ打電した

株式
爲替奔落を機に 諸株共に好勢 膨張景氣を囃立つ

前場 氣迷裡にも買氣橫溢し後場昂騰の機先、朝來は爲替は三十弗台出現し東京商品の一齊高あるを好材料に一、二錢方高騰し新百三十九圓一錢こそ東新は內地の好調を移して始り、暫いて四十圓丁と恢復すり高際利喰に崩され三十九圓八と止めた。其他朝新は二十圓四から五と拓新は五十八圓の歩み付けたが共に引不申大新は五十八圓四鶴取五十圓丁と諸株何れも好勢裡に止めた

後場 前場爲替安を一轉機好勢に轉じ來つた氣先、後場は東新百卅九圓五十錢、拓新十圓七十錢朝新廿圓二と氣配保合つて寄付き此の後の小高下往來を重ねて閉鎖の如く大引

株界片言

沈滯の雲はさけて輝しい陽光が、株式にもよみがへつて來た、氣迷ひの極にあつた場面も一轉強勢となつた
◇
步一步高値への躍進を續け、朝來四十圓臺跳ね上げた相場は、材料方面より見るも仕手の動きから見るも先行洋々、相當期待するに足るものがある
◇
即ち限目の膨脹策以外に農村救濟の具體化、ローザンヌ會議等目先の材料もあり、金融は總體緩漫し材料の輕重を問はず仕手取組關係は買り因果を確する形勢々
◇
ただこの相場、賣方の仕勝つてゐる事を忘れてはならぬ、これが硬派に腕力のある相場たつたら無條件買ひだが、軟派に聽つてゐる相場だけ慎重考慮して掛る必要があらう

爲替安の刺戟

米國金禁輸の危惧さへ孕んで強保合を續けてゐた相場は、果然今朝に入り軟勢に轉じ遂に三十弗關門に肉薄して來た。この爲替の低落は株式に敏感に作用した。即ち頃來の爲替奔落は事實米國の金輸出禁止、もしくは平價切下げ等が見越されてゐただけ、這般の低落はアメリカに於てこの種の政策がとれないことを明に表昔したものと解されたからである。而してこれと同時にこの事は、我國における所謂インフレイションなるものが口頭戰に終つてゐたが、いよ／＼實行に入り、この波及が日米爲替に端的反映されたものと見られ、沈滯の場面に爲替低落の事實は強き刺戟劑となつてゐた

膨張景氣期待 前途なほ多難

政府も財界の沈滯的狀勢に促進されてインフレイション強化の意嚮を鮮明にし來つたものの、一般人氣は此程左樣に惡化せる財界現實が必ずしも一つ轉嚮がつきかね、勢ひ相場としても氣迷ひより抜けきれないで居るのだ、この動機となつたものはローザンヌ會議の具體化である。世界不況の來策の具體化と、爲替相場の奔落に國內生本値と同化し、世界共通の物價的上策も當然講ぜられ、各國の現況よりして相當息の切つた對策に出づるを豫想され、また好感を波及すると考へられ、一方地方債償還年限延長、土木工事の振興は農村救濟と好感され、更にこれに次いで各種の對策も當然行はされるが豫想され、膨脹策は現實の問題となつて實施に入り、この氣配に爲替安もたらされた以上、株界もいよ／＼本格的な膨脹景氣への第一步を踏み出すものと見られて來たからである、だが膨脹景氣への道は先行東新五百圓の目標であるとしても必ずしも坦々たらず曲折れば川もあらうし崖下の峠もあり、理想實現の時日も遙かに遠い膨脹景氣第一步の踏み出しは相場を限り置り時代去つて大勢買ひ時代に轉換せしめはするが、一本直りと見るは早計過ぎる、なほこの鼻は當場の面默と見るが至當であらう

飛付買ひ警戒

膨脹策の徹底化には裏切られたものゝ、その圖面策は更に角議會を通過し愈々具體化に着手されるに至つて頃來下げ道つてゐた爲替も朝來は俄然三十弗台を割り百分の九十と三十落はインフレーションは一般的認識となつたのである。かくて低位利の招來と金から物への傾向は證券に集中され株式高誘ひ前日來の上げ相場となつて明に買時代となつたの觀があるも郵貯は六厘引下げの三分六厘說濃厚に、公債も愈理想されんとし、財界の必然の流れは當局の消極主義を合流せざるを得ず、金利低下は今次の日銀利下げさへも豫測され、入超は漸く出超と轉換して材料高からも見ても頃來の鍛錬時代から脫して了つたかの如くである。然し乍ら相場の仕手關係からすれば先の安値取組の玉關係あつて現實感と膨脹策效果薄の觀點に立つ軟派の膨も相當强力であるから目先弱氣の踏退ぎは期待難で却つて賣値待ちの叩きが充分に豫測されるから、相場としても素直な上向は到底六ケしく一應强硬は續るとしても直ちに崩される惧れあつて飛び付き買は依然警戒を要すべく高値は當然賣と見做されてゐるが好材料に眩惑されぬ要心が必要であらう

公債市況

東京國債市場正午氣配▲甲號五分利九二、〇〇▲第三回五分利八九、〇五▲一回四分利七七、五五▲二回四分利七七、五五▲廿二年もの九三、二〇▲廿八年もの九二、三五▲佛貨四分利一三六、三五

鮮米移出不振

近來鮮米の移出狀態を見るに玄米としては相場の如何に拘らず內地筋の買注文よりいつも二、三十錢割高にあるため直取引としては殆ど出來ず只先物の移出があるのと其他は地期精米筋の原料として消化されてゐる過ぎないこれが原因は內地に於て政府が古米の拂下げを行ひそれに蓬萊米を混入して白米に仕上げ賣捌く方が鮮米を購入するより安くつく結果と見られてゐる、從つて今後蓬萊米が續々移入されることになると鮮米の賣行きには自支障を來し白米の原料として消化するより仕方あるまいと見られてゐる狀態である

仁川 丸キ丸チ三等二十圓六角三等二十圓十錢玉印三等二十圓三十錢一等白米丸印八圓七十五錢で何れも前日より二、三十錢高であるが內地不引合に取引は閑散である

釜山 昨後場より各地清算は一齊可成に政策買ひに煽り立てたが市中は雨量全く申分無く高値は逆に警戒され殆んど商內無く値付はあるも矢張り指値が低く氣配も前値保合ひの慶南穀良三等二十圓四十錢四等二十圓十錢無格十九圓五十錢等外十八圓六十錢を唱へた

大邱 政府の政策救濟で商品界の見直りに各地清算の活躍を入れたが園け順調植付進捗に押へられ、內地よりは入注はあるが奥地は農繁期で出廻り無く結局穀良三等二十圓丁度神力三等十九圓六十錢見當と二十錢高であつた

鎮南浦 目先收材料も一巡賣ひつくされて高値待ちに賣氣薄らいで折柄當地清算の出直りに氣配三十五錢急騰し丸へ三等二十圓五十五錢四等二十五錢見當

木浦 今朝定期旁々目先內地賣注を見越して問屋筋は弗々買氣に出でた爲對面市況を呈し氣配二、三十錢方上放れ角セ三等二十圓二十錢四等二十圓

堂島前場情報【大阪十七日發電】朝鮮筋、東京筋の呼値賣りに正米筋元木、株式筋地場の賣りに對し地場熱心筋は優勢に買ひ北鮮筋、細取筋及び中東筋も買つてゐた

期米
續いて好調子 利喰惱みの風情 乍らも地合は旋り

前場 今朝阪地は更に上寄りせしも當所は前日上げ過ぎる嫌ありし丈け買氣薄は常に朝來ず中二十圓四十八先二十圓八十七と前の四圓と同じく寄付きしも阪地の四十四錢丁度に寄氣を前載して九十四錢と二節は引縮りアト買方の利喰ひやら待ちの賣物に伸惱みしが押して前場を終つた

後場 前場利落物に伸みつゝも續いて好調子の機先、後場は阪地の鎮りなきに一節當不申中二十圓五十二先二十圓九十二と保合つて寄付き、二節三節氣配を見せつゝ別柵の如く大引

聯合猛烈買ひ

（大阪特電）昨後場から今朝にかけ東京大阪が急騰せし原因に付き某氏の入電に依ると作柄は申分なきも爲替の暴落に依る株式高に聯合筋猛烈に買ひ擁り賣方は時期待ちに見送つて居る結果であると

なほ一段高か

今回反撥理由とすべき主なるものをあげると爲替安に依る株式高がその動機である事は云ふまでもなく阪地ではそれを好機とする聯合筋の買進み又は古米拂下げの好轉に依る通貨の膨脹政策等が大に買氣を刺戟して居るものゝ如くである從つて當市場においても斯ふした人氣を受けて買氣を陵つてゐるのみか此のまゝ天候の快晴が續くにおいては中部から南部にかけては何雨頂不足で植付難け免れない狀態にあるので此鼻も一段の高値を出現するやも知れないと見られてゐる

米界展望

大阪高の原因は株式高を動機に聯合筋が猛烈に買ひ擁つた結果だと傳へられてゐる
◇
昔から聯合買ひで成功した者のない事を思ふと之れに提灯は一考を要すべきであるが然し既に買方の因果は一巡整理が濟み失望から人氣が稍々蘇りに傾いて居る尊としては此の聯合買ひ懸り目論まれない所もある
◇
殊に古米拂下げの盛況第三次政府買上米又は農村救濟に對する通貨の膨脹政策等相當買方を支持すべき強材料が預つて居る事を思ふと久しく崩を叩かれ通してあつた關係としてももう浮ぶ瀨に廻り合せて來たのかも知れない
◇
何にしても朝鮮は未だ植付狀態が不安の境地にある時であるから安心買りは禁物だ

持米筋賣惜み

鮮內における正米事情としては例年と異なり農家の手許には最早賣米は殆んど皆無で只商人の思惑米に過ぎないから勢高張らざるを得ない狀態にあるのみならず産地としては出過ぎの嫌があるので行く／＼は各集散地にある米を逆送して補供するの外あるまいと見る向が多く殊に京城の如きは例年より特に仁川の在米を以て需要に供することになるだらうと云ふ見地から持米筋は概して賣惜みの態度を取つてゐる

京城延べ
株高も響き 地合强硬

前場 不拂ひの新市も後場急反發の機先、朝來は大阪高仁川不越を眺め一同七末二十圓三十五錢八中二十圓四十九錢と四錢高に始り四十五錢の安値を付けたが二同には仁川株式の好調に六十錢から一躍七十五錢の高値も付け、アト六十錢の小競合に六回には六十三錢と小戾り止めた

寄引値 一同七末二〇三五…三八八中二〇四九…五八▲二回七末二〇四八…四八、八中二〇六〇…六一▲三回七末二〇四八…五五、六七▲四回八中二〇七三、六〇▲五回七中二〇五〇…六二▲六回七末二〇五八…六三

出來高 四萬四百五十石

後場 前場高値に飛躍し底堅き折柄、後場は一同二十圓六十八錢と五十高に始りアト阪仁の不冴えに二回六十四錢から六十三錢と付け此邊中心の小競合に別柵の如く止めた

正米

京城 一等精白米十六圓鮮白米十九圓八十錢丸キ合格玄米三等二十圓四等十九圓七十錢今摺玄米上十九圓六十錢下十八圓六十錢籾上六錢一中五錢九下五錢七

大豆 龍山一〇、六〇長湍一〇、三〇漣川一〇、三〇鐵原一〇、〇〇

有價證券 時價總額
二百廿五億餘圓 東株調査六月一日現在

【東京十五日發電】東株調査六月一日現在全國有價證券の時價總額左の如し

株式	一〇二億四九〇〇萬圓
債券	一二二億六二〇〇萬圓
內譯	
國債	四三億一八〇〇萬圓
地方債	一五億〇一〇〇萬圓
社債	四五億八五〇〇萬圓
外債	一八億五八〇〇萬圓
總計	二二五億一一〇〇萬圓

にして五月一日總額と比較するに五億三五〇〇萬圓の値下りを示してゐる

取組高

十七日前場までにおける當地主要株のうち百枚以上の建玉內容は左の如し
朝新 賣方白井四五〇古賀二五〇立山一八〇▲買方京證一〇二〇松山三一〇古野三七〇立山七九〇 [illegible]

今日の市場（六月十七日）
前日最終と寄比較

東株 新	大株 新	朝株 新
百卅九圓五	五十八圓丁	二十圓四
一圓十高	一圓十高	二高

堂島	仁川	京城
廿三圓六六	廿圓八七	二十圓四九
十高	不變	四高

綿糸	生糸	砂糖
百二十四圓丁	四十六圓一	九圓七〇
一圓二高	八高	十高

株式（十七日）

朝取短期

銘柄	寄付	大引	高値	安値
朝取 前	[illegible]	[illegible]	[illegible]	[illegible]
朝取 後	[illegible]	[illegible]	[illegible]	[illegible]
同新 前	[illegible]	[illegible]	[illegible]	[illegible]
同新 後	[illegible]	[illegible]	[illegible]	[illegible]
拓新 前	[illegible]	[illegible]	[illegible]	[illegible]
拓新 後	[illegible]	[illegible]	[illegible]	[illegible]
鐘新 前	[illegible]	[illegible]	[illegible]	[illegible]
鐘新 後	[illegible]	[illegible]	[illegible]	[illegible]
大新 前	[illegible]	[illegible]	[illegible]	[illegible]
大新 後	[illegible]	[illegible]	[illegible]	[illegible]
東新 前	[illegible]	[illegible]	[illegible]	[illegible]
東新 後	[illegible]	[illegible]	[illegible]	[illegible]
安取 前	[illegible]	[illegible]	[illegible]	[illegible]
安取 後	[illegible]	[illegible]	[illegible]	[illegible]

算定と日步

銘柄	算定	日步	代引
朝取	[illegible]	[illegible]	[illegible]
同新	[illegible]	[illegible]	[illegible]
大新	[illegible]	[illegible]	[illegible]
安取	[illegible]	[illegible]	[illegible]
鐘新	[illegible]	[illegible]	[illegible]
東新	[illegible]	[illegible]	[illegible]
拓新	[illegible]	[illegible]	[illegible]

短期建玉表

銘柄	賣方	買方	建玉殘
朝取	[illegible]	[illegible]	[illegible]
同新	[illegible]	[illegible]	[illegible]
大新	[illegible]	[illegible]	[illegible]
鐘新	[illegible]	[illegible]	[illegible]
拓新	[illegible]	[illegible]	[illegible]
東新	[illegible]	[illegible]	[illegible]
安取	[illegible]	[illegible]	[illegible]

出來高 短期 [illegible] 長期 [illegible] 當日 [illegible] 累計 [illegible]

大株短期

銘柄	寄付	大引	高値	安値
大新 前	[illegible]	[illegible]	[illegible]	[illegible]
大新 後	[illegible]	[illegible]	[illegible]	[illegible]
鐘新 前	[illegible]	[illegible]	[illegible]	[illegible]
鐘新 後	[illegible]	[illegible]	[illegible]	[illegible]
日產 前	[illegible]	[illegible]	[illegible]	[illegible]
日產 後	[illegible]	[illegible]	[illegible]	[illegible]
東新 前	[illegible]	[illegible]	[illegible]	[illegible]
東新 後	[illegible]	[illegible]	[illegible]	[illegible]
日魯 前	[illegible]	[illegible]	[illegible]	[illegible]
日魯 後	[illegible]	[illegible]	[illegible]	[illegible]

大株長期

銘柄	前寄	前引	後寄	後引
大株	[illegible]	[illegible]	[illegible]	[illegible]
同新	[illegible]	[illegible]	[illegible]	[illegible]
日產	[illegible]	[illegible]	[illegible]	[illegible]
同新	[illegible]	[illegible]	[illegible]	[illegible]
郵船	[illegible]	[illegible]	[illegible]	[illegible]
同新	[illegible]	[illegible]	[illegible]	[illegible]
鐘紡	[illegible]	[illegible]	[illegible]	[illegible]
同新	[illegible]	[illegible]	[illegible]	[illegible]
日魯	[illegible]	[illegible]	[illegible]	[illegible]
東株	[illegible]	[illegible]	[illegible]	[illegible]
同新	[illegible]	[illegible]	[illegible]	[illegible]
東紡	[illegible]	[illegible]	[illegible]	[illegible]
同新	[illegible]	[illegible]	[illegible]	[illegible]

東株短期市場

銘柄	寄付	大引	高値	安値
東新 前	[illegible]	[illegible]	[illegible]	[illegible]
東新 後	[illegible]	[illegible]	[illegible]	[illegible]

東京現株

銘柄	値
東株	[illegible]
同新	[illegible]
鮮銀	[illegible]
同新	[illegible]
殖銀	[illegible]
同新	[illegible]
遞取	[illegible]
滿鐵	[illegible]
同新	[illegible]
東拓	[illegible]
同新	[illegible]
富士紡	[illegible]
日石	[illegible]
滿毛	[illegible]

期米（十七日）

◎朝取仁川

節	當限	中限	先限
前場 一〜十節	[illegible]	[illegible]	[illegible]
後場 一〜七節	[illegible]	[illegible]	[illegible]

値段 [illegible] 取組高（石）[illegible] 出來高 [illegible] 累計 [illegible]

東京期米

	前場	後場
當限 寄・止め	[illegible]	[illegible]
中限 寄・止め	[illegible]	[illegible]
一〜八節	[illegible]	[illegible]

大阪期米

節	當限	中限	先限
前場 一〜十節	[illegible]	[illegible]	[illegible]
後場 一〜六節	[illegible]	[illegible]	[illegible]

引締氣配 廿三圓九十二錢

大阪期米喰合

	賣方	買方	取組高
當限	[illegible]	[illegible]	[illegible]
中限	[illegible]	[illegible]	[illegible]
先限	[illegible]	[illegible]	[illegible]

市場	寄付	止め
◇兵庫 先限	[illegible]	[illegible]
◇下關 先限	[illegible]	[illegible]
◇名古屋 先限	[illegible]	[illegible]

大阪市中棉唄

銘柄	六、七月渡	前場	後場
ストリクトミドリング	[illegible]	[illegible]	[illegible]
ブローチ	[illegible]	[illegible]	[illegible]
ベンゴール	[illegible]	[illegible]	[illegible]

鮮內各取

取引所	限	前寄	前止	後寄	後止
◇釜山	六末〜九中	[illegible]	[illegible]	[illegible]	[illegible]
◇大邱	六末〜九中	[illegible]	[illegible]	[illegible]	[illegible]
◇群山	六末〜九中	[illegible]	[illegible]	[illegible]	[illegible]
◇木浦	六末〜九中	[illegible]	[illegible]	[illegible]	[illegible]
◇鎮南浦	六末〜九中	[illegible]	[illegible]	[illegible]	[illegible]
◇京城	六末〜八中	[illegible]	[illegible]	[illegible]	[illegible]

市況（十七日）

品目	限	寄付	大引
◇大阪綿絲	六月限〜十二月限	[illegible]	[illegible]
◇大阪棉花 前場・後場	當限・先限	[illegible]	[illegible]
◇橫濱生絲 前場・後場	當限・先限	[illegible]	[illegible]
◇大阪砂糖 前場・後場	當限・先限	[illegible]	[illegible]

◎現物最優等 四六〇圓

◇銀平銀 當限・先限 [illegible] 現物 九百九十七圓

海外經濟電報
倫敦銀塊 一六片一六分ノ三
米棉 不變
印棉 休會
スチール株 二七弗八分ノ五
アナコンダ株 四弗八分ノ一
米爲替 三〇弗〇分ノ九〇
英米爲替 三弗六五仙四分ノ一
紐育銀塊 二七仙〇〇分ノ七五

京城日報
朝刊　本紙朝夕共十二頁

一般内科　特ニ呼吸器・心臓・胃腸
院長　醫學博士　佐藤小五郎
佐藤内科

婦人世界　七月號

三宅やす子さんと僕　―二人の戀愛ありのまゝの記―（朝野諄）

故やす子女史の最後の愛人朝野氏が切々として世に訴ふる二人の戀愛ありのまゝの書。ゆがめられた噂に對する抗議であり、果敢なく散りゆきし女史に捧ぐる戀の懺悔録だ。

旅のステッキガール…松川二郎

警官一千一夜譚…小林哲夫（警官は人情劇の演出者だ。織りなす世間のエレヂー・ナンセンス劇を物した好讀物）

（時事問題の解説）暗殺と政變（前田多門）
世界十大暗殺事件（棟尾松治）
政變と禍を卷く經濟生活（松村金助）
比例代表の話（坂千秋）
大東京は飛躍する（道野久）
（私たちの問題）★五十萬圓で果して夢か（河崎なつ）

今日の言葉
★（美容講座）汗と日焼けの手當…早見君子
★海に向く體質と山に向く體質…（奥條大學）小田部莊三郎
★夏の食味放浪…一戸・田中・金澤
★涼しい花瓶の作り方…河野・柴田
★（洋裁講座）婦人服の選び方…牛込ちゑ
★衣類整理十二ヶ月七月の卷…山下榮藏

秘められた大磯心中の眞相　古賀残星

二人が何故最後の道を選んだか？餘りにも悲劇的な此の眞相は唯本誌によつてのみ明かにされる

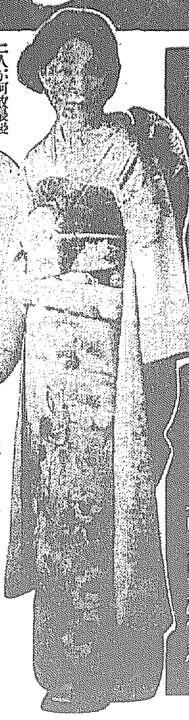

□大磯情死事件の批判（河崎なつ）
□情死と友情（吉田絃二郎）
□亡兄の靈前に捧ぐ（特に本誌を通じて發表された唯一の所感）調所幸子
□心中漫稿（高田義一郎）□妹八重子の死について（井手ちゑ子）
□一寸待て！標往物語（柳川麗子）□あまりにも弱過ぎた……

□女流音樂家總まくり（現代日本の持つ女流樂人へ投じた禮讃と苦言）伊庭孝
■都會の歌・田園の歌（今井邦子・植松壽樹・吉植庄亮・若山喜志子）
（小資本開店案内パン店とパンランチヨン）■小學女教員大會參觀記
■農村新風景日本のデンマーク安城婦人の活躍（女學校訪問記）大阪大手前女學校
■渡り鳥と燈臺（松山資郎）
■澁澤榮一傳（白柳秀湖）
■新大臣「奥様」物語（水島亮）
巴里から東京へ旅窓に躍る異國風景（深尾須磨子）（久々の歸朝の途路車窓に見る獨逸や新興國、巴里から東京への抒情豊かな旅日記です）

歸らぬ燈臺守（浜本浩）

（いく年經めたるひとに爪二つ、忘れざる幻を港の女に求めて舟を漕ぎ出た孤獨の燈臺守。その冷たき骸をのせた舟のみ港町に漂着した）

現代女教員論　島藤五郎（職業婦人としての女教員の問題は益々社會問題として其の質を複雜化して來た）

□ほたる（横山桐郎）
□初夏の星（野尻抱影）
□山への情熱（浦松佐美太郎）
□諸國盆踊り風俗（松川二郎）

隨筆　季節の感覺
★夏のあひびき（田島洋子）★薔薇が散る（大田洋子）
★青葉に埋れる（小池みどり）★夏の匂ひ（岡田文子）★屋上の散步者（栗原潔子）

長篇小説　輝ける空（廣津和郎）
小説　戀の骨折りぞん（中村正常）
長篇小説　スペードの女王（大佛次郎）
中篇小説　信濃屋豊里（長谷川伸）
ユーモア小説　家の女房にゃ髭がある（和田邦坊）
小説　踏影（矢田津世子）
翻譯小説　四人姉妹（松本恵子）

特別附録　最新美容讀本　仲田敏三編
眞の美容は先づ健康から～
科學を基礎として合理的に説明し、又其方法手當を詳細に而も誰が讀んでもわかり易く出來てゐる（カーソン美容院主事）

定價五十錢　送料四錢　東京芝區愛宕町　振替東京三三七　婦人世界社

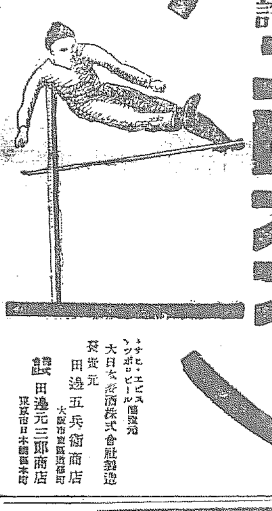

治病力抵抗力を増す

文夫な者は病氣になつても早く治ります。之は抵抗力が強く新陳代謝が盛んな爲です。エビオスは虚弱な者でも衰弱せる者にもこの抵抗力と治病力を與へますから何病でも早く治る譯です。凡て慢性の病氣は癒り難いものですがエビオス服用者はこの盛んな治病力の爲めに奇蹟的に健康を恢復します。

榮養と治療の二重作用で
胃腸疾患
肺・肋膜
脚氣
發育不全
虚弱・衰弱
に驚くべき効果を舉げ、健全なる體格を造る。

唯一の完全酵母劑
專賣特許 エビオス

三十三日量
100瓦　一圓七十錢
150錠　一圓三十錢
其他各種　全國藥店ニアリ

アサヒ・エビス・サッポロビール醸造元　大日本麥酒株式會社製造
發賣元　田邊五兵衛商店　大阪市道修町
田邊元三郎商店　東京市日本橋區本町

EB214

明治チヨコレート

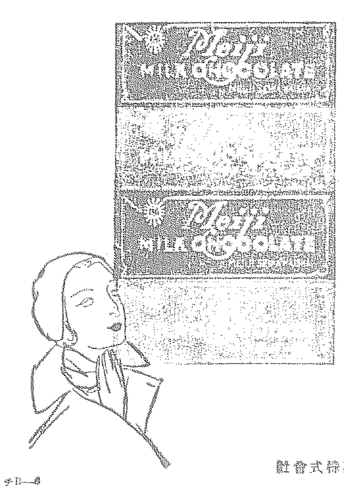

美と健康の階律　明治チヨコレート

明治製菓株式會社

わきがにダモラ
ぬれば スグ きく
汗止めにも

肌も心も爽かに
わきがや多汗で、ひと夏を苦みぬかずに高尾、臨元、清水、末安諸博士御推奨のダモラをお用ひなさい。ダモラは、白色のクリームで少量ぬればスグ奏効します
一五瓦（六五錢）三五瓦一圓二〇

株式會社　武田長兵衛商店　大阪市東區道修町

安田銀行　京城支店

本間俊平先生著

心靈の戰場から

かゝる喜びの新聖書

本書一卷、いまだ讀み了はらざるに喜び已に胸に滿ち、力全身に溢る。不可思議の感化力、不可思議の名著

忽ち拾版

定價壹圓　郵税八錢

東京市麹町區丸ノ内一丁目・振替東京三三六番　實業之日本社

各帝國大學病院指定常備藥

補血強壯増進劑

ブルトーゼ

躍動する・若さと力

陰惨なる梅雨季は潜伏疾患の擡頭期である此際顔色蒼白の虚弱体質の方や疲れ易き人は須くブルトーゼを服用して消化液の分泌を昂め榮養を佳良ならしめ消耗せるエネルギーを補給し抵抗力を増強して洗練されたる肉体美と元氣溢ふるゝ若さとを持たねばならぬ

活動の源泉（小冊子）申越次第無代進呈

單味・ヴアヤコール・アルゼン・ヨード・キナ

株式會社　藤澤友吉商店　大阪市道修町

B-25

ミツワ煉歯磨

腥臭く無い　苦味が無い
味が良い　匂ひが快い

徳用大形（約七十瓦入）一個金二十錢
携帯用小形チューブ入　一個金十錢
煉歯磨の實用化
一家に一個、清潔で衛生と經濟とを兼備ふ

ミツワ石鹸本舗　東京　丸見屋商店

足を愛せよ　水虫絶やせ

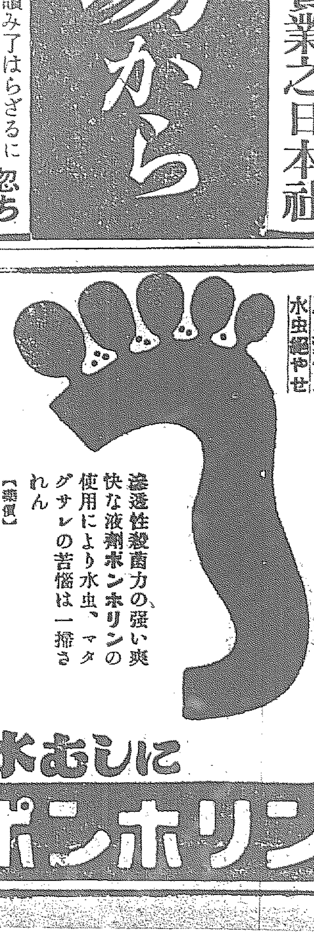

滲透性殺菌力の強い爽快な液剤ポンホリンの使用により水虫、マタグサレの苦惱は一掃されん

【藥價】四十錢・六十錢・一圓五十錢

發賣元　鹽野義商店

水むしに
ポンホリン

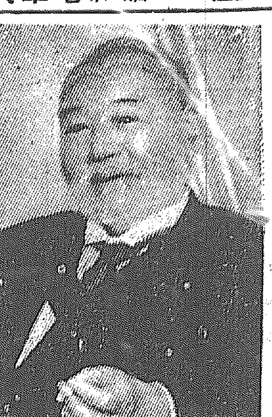

高橋藏相 辭意表明

【東京電報】高橋藏相は十七日齋藤首相に辭意を表明した

齋藤首相極力 藏相の飜意を懇請

【東京電報】高橋藏相は前内閣時代に立案した日銀制度改正、關稅改正、資本逃避防止法案其他財界應急對策に關する重要法案が成立施行されるに至つたので辭任を決意し、十七日齋藤首相に此の旨を洩した、高橋藏相は山本内相と共に現内閣の大黑柱であり、非常時財界對策も漸くその緒につかんとする時なる爲め齋藤首相は極力高橋藏相に飜意を懇請してゐるが、高橋藏相は最近著しく健康を害し居り首相の懇請には應じまいと見られてゐる

藏相辭任說は迷惑 齋藤首相打消す

【東京電報】齋藤首相は高橋藏相辭任說に就き左の如く語る
高橋藏相が辭任されると云ふ樣なことは全然無い若し左樣なる說が傳へられるならばそれは何等か爲めにするものではあるまいか實際にない問題までも起されては甚だ迷惑する、勿論閣員には色々左樣なことが傳へられたし又お斷りのこともあらうが政府としては重大時局に當つてゐるからこのまゝやつて貰ふ外はないと思つてゐる、左樣な問題は今日の處起つてゐない

高橋藏相の後任に 三土鐵相を推薦か

【東京電報】既報の如く高橋藏相の辭意固く齋藤首相の西下歸京後十九、二十日頃實現せんと見られるが其の後任は組閣當時の政民兩派の入閣比率から當然政友會から出るものと見られ多分高橋藏相は三土鐵相を最適任者として推薦するのではあるまいかとみられてゐる

滿洲四頭政治統一 新機關設置案 拓務省にて決定し けふ五省會議に提出

【東京電報】拓務省は十七日午前十時より次官室に首腦部會議を開き滿洲に於ける四頭政治を統轄する新機關設置問題に就き協議、拓務省案を決定したので十八日の閣議五省會議に提出することゝなつた
一、滿洲の諸機關統轄の新機關設置
二、右長官の任用資格に制限を附せず然し陸軍武官の任命の際は關東軍司令官の兼任とす
三、右長官は拓務大臣の監督を受く、然し各外事項に關しては外務大臣の監督を受く
四、新機關の下に親任文官たる補佐官一名を置く
五、關東廳は之を廢止す
六、滿鐵附屬地に於ける行政權は新機關に屬す
七、現在の滿蒙各地に駐在する領事館は之を新機關の職員として長官の指揮、監督に服す

首相の議會慰勞招待會 齋藤首相は十五日正午貴衆兩院正副議長はじめ政府委員一同を首相官邸に招待し議會慰勞の午餐を催した(寫眞は午餐會を終つて前列左より三土鐵相、德川貴族院議長、齋藤首相、秋田衆議院議長等)

内田伯に外相就任を勸說

【東京電報】滿洲四頭政治統一、滿洲國承認問題に就き十八日午前十時より柴田書記官長、堀切法制局長官、有田外務、河田拓務、小磯陸軍、藤田海軍、黑田大藏五次官は首相官邸に參集協議を行ひ齋藤首相に報告の上首相は内田伯に對し改めて速かに外相に就任されたいと勸說する筈

山岡長官 柴田翰長訪問 首相に重要進言

【東京電報】山岡關東長官は十七日午前九時半官邸に柴田翰長を訪ひ、關東州の開發問題、移民問題、飲料水問題および四頭政治改善案等に關し同翰長を通じ首相に重要進言をなし辭去したが、同長官は本月中歸任する豫定である

熱河省に 義勇軍入込む

【北平十六日發電】北平十六日發 義勇軍の蠢動により熱河省に收容し得べき義勇軍は十萬を限度とし、其の費用は張學良に於て負擔せられたき旨打電した、上海に東北義勇軍後援會設立後は浮浪の徒にして義勇軍と自稱せる小隊が南京より北平を經て熱河に入り込み何等かの策動をなしつゝある、一方熱河省内の反湯運動も相當深刻となり來りし關係上甚だしく不安を感じこれが警防に腐心せる結果なりと認められる

武器彈藥購入 ロシアから

【錦州發電】張學良は支那側消息に依れば張學良はロシアより武器彈藥購入のため其の前金として五十萬元を豫算し某ロシア要人に手交し目下其の交涉中であると

狂亂する學良 奸策判明す

【錦州發電】學良は錦州國民軍たるものを編成し現に滿洲國内に潛入せしめ一方各省に散在する義勇軍間に連絡をとらしめ且これを統制し如何にして滿洲國を攪亂化すべきやと盛んに奸策をめぐらし山東省に楊笑我(北平大學出身)吉林省に何海臨(東北大出身)黑龍江省に姚東山(東北講武出身)を夫々班長として各十名を一班となし各省に潛入せしめた事が判明した

半島文化の殿堂

出品申込は 新興滿蒙博覽會 廿五日限り

世人の最も希求するところに投じた新興滿蒙博覽會の人氣は日を逐ふて白熱化し、官公署公共團體よりの參考出品及び一般出品申込は引續いてあり、申込期日も本月二十五日限りなので希望者は至急申込まれたい

出品規定

第一條 出品を左の二種に別つ
第一種 官公署、公共團體等よりの參考出品
第二種 一般出品
第二條 本會に出品せむとするものは昭和七年六月二十五日限り第一號書式の出品申込書を本會に差出すべし前項の申込に對し本會より出品の承諾を受けたるものは第二號書式の出品目錄二通及び解說書に使用料金を添へ指定の期間内に差出すべし
第三條 會期中出品物陳列小間及び館内陳列使用土間の使用料金を左の通り定む
一、陳列小間 間口六尺 奧行三尺 使用料金三十五圓
第四條 出品場所は本會之を指定す、出品人は其の場所を他に讓渡し又は轉貸交換をなすことを得ず
一、節約小間 間口六尺 奧行三尺 使用料金四十五圓より金六十圓まで
第五條 出品物は昭和七年七月十日より十五日迄に指定の場所に搬入し開會前日正午迄に陳列裝飾其他設備を完了すべし出品人は閉會後五日以内に自己の費用を以て出品物の搬出設備工事等の撤去を爲し土地建物は之を原形に復するものとす
第六條 出品物の搬入陳列裝飾自當看守及監視等に要する費用は出品人の負擔とす但し運搬料は別に定むる處に依る
第七條 出品物には第三號書式の票札を貼付するものとす
第八條 出品人が其の出品を取消し又は減少したる場合と雖も既納の料金は之を返還せず
第九條 出品人に於て用品場所を特設せんとするものは出品申込書に其の旨を記載し仕樣書設計圖を添付すべし
第十條 出品人は會期中陳列場を閉鎖し又は陳列品を撤去することを得ず但し陳列替其他やむを得ざる事由に因り本會の承認を受けたるときは此の限りにあらず
第十一條 出品人が其の出品物の使用又は使用人の行爲或は設備工事等のため本會又は第三者に損害を及ぼしたるときは總て其の賠償の責に任ずべきものとす
第十二條 出品人は陳列場所使用中本會の營造物其他の設備を毀損したるときは本會の指揮を受け直ちに修理の上原形に復すべし
第十三條 出品物は非賣品、參考品を除く外賣約することを得ず
第十四條 出品物の賣約をなすときは賣價の半額を手付金として賣收し閉會後三日以内に殘金引換に現品を引渡す約定を以て賣約書を貼付するものとす若し買約者に於て右期間内に殘額の支拂をなさゞるときは賣約を取消したるものと看做し手付金は返還せず
第十五條 前記賣約品に對しては本會手數料として賣價の五分を引去り閉會後一ヶ月以内に精算しこれを出品人に交付するものとす
第十六條 出品物の撤去及返送を請けんとする者は閉會前五日以内に其旨本會に申出づべし但しこれに要する費用は出品人の負擔とす
第十七條 本會は會期の警備並に出品物の看守保護に對しては相當の注意を爲すと雖も天災、火災、盜難等により滅失又は毀損したる場合は本會は一切其の責に任ぜず
第十八條 出品人にして本會の規則命令に違反したるときは本會に於て適當と認むる方法に依り處置することあるべし出品人は前項の處置に對し異議を申立つるを得ず

主催 京城日報社 每日申報社 セウル・プレス社
後援 朝鮮總督府、朝鮮軍司令部 陸軍省、海軍省 外務省、關東軍司令部 拓務省、第二十師團 第十九師團、帝國在鄕軍人會京畿聯合分會 京畿道、京城府 京城商工會議所(イロハ順)

產業開發の羅針盤

五省會議(第一回) 救濟決議案に基き 重要協議を行ふ

【東京電報】農村議會に中小商工業者救濟の決議案の趣旨に基き政府は十七日午後二時より首相官邸に第一回五省會議を開き特に列席せる齋藤首相の外山本内務、後藤農林、中島商工の各相及び柴田書記官長、堀切法制局長官等出席、先づ齋藤首相より農村の現狀に鑑み政府の急速なる具體策に迫られてゐる故各閣僚は愼重審議具體策を作成されんことを望む
と述べ高橋藏相、後藤農相、中島商相より所管事項に關し現狀調査並に救濟方針などを說明し、之を基礎とし重要協議を行つた

農相から 救濟對策說明

【東京電報】十七日の農村救濟第一回五省會議に於て後藤農相より農村救濟に關する最重要事項は負債整理の實現にある右五十億に達する農村負債の整理に今後の農村金融の圓滑を圖り生產資金の融通を行ふ前提として研究調査を要する事項は
一、農村の負債整理
(イ)政府の融資々金條件を如何にするか、又目下貸付けを行つてゐる未償還資金の低減及償還延期利子引上げを如何にするか
(ロ)勸業銀行、農工銀行等特殊銀行の債權關係を如何に取扱ふか
(ハ)特殊銀行以外の一般銀行其他の債權にして擔保を入れてあるものを如何に取扱ふか
(ニ)無擔保債權を如何にするか
(ホ)田畑を擔保とせる債務を如何にするか
二、農業金融の資金融通の圓滑を圖る爲めには如何なる方法に依るべきか
(イ)一般農業關係金融
(ロ)漁業關係金融
(ハ)林業牧畜の金融
三、農家の收入增加を圖る方策を如何にするか
四、農村負擔輕減問題
五、主要農產物其他の生產統制
の各項目に亘つて農林當局の調査結果を詳細に說明報告して今後五省會議にて農村救濟に關する對策研究の大體目標を提示し之に對して高橋藏相、三土鐵相等より質問ありたる後高橋藏相より
農相の提示された問題を實現するは巨額の經費を要するから財政的實情も各閣僚において十分考慮の上具體的方策を進められ度い
と希望し次回會議を廿八日午後開催することとし午後四時半散會した

安達氏復黨問題 何等の曙光見えず 幹部連鎭撫に腐心 江木氏安達氏と會見

【東京電報】民政黨の安達氏復黨派は幹部の強硬方針如何に拘らず眼鏡狀に見をつけるため十六日夜より十七日午前にかけ世話人たる土屋、清水、野村、深水、中川、中田の諸氏はそれぞれ署名者を取纏めた上今明中に小池仁郞氏より幹部側に提示することゝなつた幹部は問題の深刻化を恐れ、鎭撫に腐心しつゝあり、又江木氏の如きは病を押して安達氏と會見した事實あるも復黨問題には何等の曙光さへ見えぬ、尙小池氏は十七日朝小泉又次郞氏を訪ひこの經果により小泉氏は山本内相と會見した

フ氏再選さる 共和黨次期大統領候補

【シカゴ十六日至急電】共和黨全國大會第三日の本日の大會において現大統領フーヴァ氏は總投票一千百五十四票中一千百二十六票の壓倒的多數をもつて次期共和黨大統領候補に再選された

副大統領候補は カーチス氏再選

【シカゴ十六日發電】共和黨大會における共和黨次期大統領候補フーヴァ氏の再指名後直ちに行はれた副大統領候補指名投票で現副大統領カーチス氏も第一回の投票に指名された、大會は午後三時五十四分(日本時間十七日午前六時五十四分)無期延期となつた

獨逸賠償金 支拂中止に決す 決議案草案脫稿

【ローザンヌ十六日發電】各國代表間には當面の問題たる七月十五日迄に國際決濟銀行に引渡さる可き次回獨逸賠償金支拂に關し之を一時中止するに意見一致し、決議案として之を決定すべく既に十六日夜右決議案を脫稿したが内容左の如し
會議が獨逸の賠償金支拂ひが最後的解決に到達する迄賠償金支拂ひを停止す
といふのであるが之に關し現在の財政的經濟的危機より見て會議參加諸國は速かに歐洲の財政、經濟狀態を改良すべき最後的解決を得ることが必要と思惟す
との旨を附加へる筈

注目せらるゝ 獨首相の演說 賠償棒引に觸れない 十七日のローザンヌ會議

【ローザンヌ十六日發電】ローザンヌ賠償會議は十七日も公開會議を開くが席上注目の的となつてゐるドイツ首相パーペン氏の演說が行はれる、しかして氏は其の演說中で問題となつて居る賠償金の絶對的帳消しは主張しないものと見られてゐる、右は聯合國の反感を招くのみならずひいては會議を不成功に終らしむるからで唯單にドイツの窮狀を訴へ消極的に棒引を迫るであらう

賠償棒引きは 問題とならず

【ローザンヌ十六日發電】十六日開催されたローザンヌ會議の一般的空氣は賠償金の全般的棒引きは問題とならずモラトリアムを延期して一時を凌ぐ可能性が濃厚である

佛銀金準備 八百九億フラン 九割九分一厘となる

【パリ十六日發電】フランス銀行の報告によれば今週の同行準備は八百九億七千四百萬フランで前週より八億フランの激增で流通高八百十七億二千七百萬フランに對する金準備率は九割九分一厘といふ驚異的現象を呈した

繼續委員會 來週開催になる イーマンス氏語る

【ローザンヌ十六日發電】十九日支那調査團の最終報告期延期問題に就きドラモンド聯盟事務總長及長岡大使と會見した十九ヶ國總委員長イーマンス氏は語る
十九ヶ國總委員會は出來れば來週開催になると信ず、又支那調査團報告の取扱に就き成るべく早く總會を招集する考へである

露滿兩國間の 親善を圖る ス總領事訓氏と會見

【ハルビン十七日發電】露國の在哈總領事となつたハルビン駐在ロシア總領事スラウツキー氏は本國政府の訓令に依り近く新京に向ひ謝介石外交總長、大橋外交次長と會見
一、後滿兩國の領事交換
二、東鐵問題を中心とする露滿經濟會議の開催其他露滿兩國間の當面懸案問題
につき重要協議を行ふことゝなつた、露滿兩國の親善關係は益々進展せんとしてゐる

外地加俸令 十八日公布さる

【東京電報】朝鮮、臺灣、滿洲、樺太、及南洋諸島在勤加俸令中改正の件は十八日公布されるが之に依り外地勤務帝國大學教授等に助

商工會議理事團 滿洲經濟視察 理事會終了後に

本年度全鮮商工會議所理事會は本月二十一、二十二の兩日に亘り鎭南浦において開催されることに決定したが、その終了後理事一同は直に新興滿洲國の二週間の豫定で滿洲國經濟視察の途につき奉天、撫順、大連、營口、長春、ハルビン、チチハル等の各地に亘り踏查の上七月七日奉天で解散のはず

會

◇金谷大將歡迎會 十八日午後一時京城大分縣人會主催旭町二丁目京喜久に於て歡迎會を開催す、金費金三圓(當日持參)
◇ロータリー俱樂部新役員 京城支部では過般の例會で次の如く役員を改選、七月一日から事務をとる筈、會長新田留次郞、副會長井上主計、書記武者鍊三、會計森悟一、幹事田中三郞、理事森悟一、松井房治郞、ダブリュ・マーシロ、イズ朴錫胤
◇竹添普通學校落成式 京城府竹添公立普通學校の校舍增築工事は此程竣成、十八日午前十時半より落成式を擧行

主張吹込みに 顧、羅飛ぶ

【北平十六日發電】顧維鈞は聯盟調查團會議で決定した對日、對聯盟方針を齎し外交部長羅文幹と共に十八日飛行機で北平に來り張學良に報告の上聯盟調查團側に南京政府の最終態度を表示することとなつたしかして顧維鈞、羅文幹一行は十九日から調查團の離平する廿二日まで附きりで支那側主張吹き込みに努力するであらうと見られてゐる

陳銘樞宅に 爆彈投入 死傷者無し

【上海十七日發電】十六日佛租界の陳銘樞宅に爆彈數箇を投じた者あり、二彈は炸裂し他は不發に終つた、幸ひ死傷者はなかつたが租界當局では犯人について嚴探中

首相西下日程

【東京電報】齋藤首相は伊勢神宮、橿原神宮、桃山御陵に組閣報告の爲め十七日午後十時十五分東京驛を出發したが其の日程は左の如し
十八日午前九時六分宇治山田着伊勢神宮參拜後午後一時卅分宇治山田發三時半八木驛着橿原神宮參拜五時八木驛發六時半京都驛着柊屋旅館一泊十九日午前八時桃山御陵參拜十時半京都驛發午後一時廿分名古屋驛着熱田神宮參拜三時五十一分名古屋驛發九時廿分東京着にて歸京の豫定尙都合に依りては奈良の談山神社に參拜して歸京豫定を一日延期することになるやも知れぬ

政友政務調查 役員會開催

【東京電報】政友會は十七日午後一時より政務調查役員會を開き農村救濟對策に就き協議を行つた

決議
節之の極にある現下の農村を救濟すべき應急對策は一、米穀統制法二、蠶絲業の統制三、肥料管理四、農家負債整理五、農家負擔の輕減を斷行する外なし

外交時報

時局特輯 六月中旬號 定價五十錢
支那に與ふ……半澤玉城
停戰協定の善後……吉川(?)
對滿政策の考察……松原一雄
轉回する日本外交……稻原勝治
齋藤內閣の對支策……大西齋
聯盟法人說の檢討……大鷹正次郞
規約十五條の性質……泉哲
協調外交の條件……岡本鶴松
日支紛爭と米國……松本重治
政治の虛脫化……竹內泰
バルチックの平和……花岡止郞
比公の同盟政策……鹿島守之助
ハワイ軍政策……濱口健雄
ハワイ獨立論……松枝保二
獨佛兩國の政變……歐米時報
圓卓會議と支那……支那時報
東京市麴町區中六番町 振替東京五一八六八 外交時報社
日本雜誌協會員 (定價六圓・郵送卅八錢)
支那近代政治經濟
支那關係條約集 定價五圓

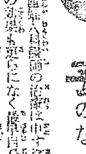

福音!

淋しき 子のない奧樣に
最新の八村式醫術の治療は申す迄もなく効果も速かになく(?)子供の出來ぬ不妊症と諦めて居りました方が最後にふとした機會により婦人科に治療して待望の子寶を得ました永年子寶なく淋しい家庭方にこの私の喜びの秘訣をお知らせ致します(?)郵便で直接お問合せ下さい
大和郡山町 淺井きみ枝

小林病院

內科・小兒科
旭町一(電本六九二・二六九四)
入院室 チフス、赤痢、猩紅熱等
平山西也

岩里別府淋藥

無効返金(日内服治癒保證)
說明治療書進呈
本店 別府市溫水園 岩里天然堂製藥所
特約店 京城府西大門町二丁目 岩里天然堂 他

社説

幣制統一の難關へ

中央銀行に期待

滿洲國の中央銀行は遂に設立を見、銀行條例貨幣法等を發表した。此の中央銀行は滿洲國建國の當初より豫期せられたもので、その設立をみたのは當然の事體である。然し乍ら中央銀行の設立は滿洲國の經濟的事情よりみて、實現の甚だ困難であることを思はせてゐた。然るに斯くも早く實現したのは、その必要であることが急迫したからであるとは勿論であるが、又以て滿洲國當局の努力と言はねばならぬ。中央銀行の設立によつて滿洲國內漸く生氣の溌るを感ずる。その經濟界に與へた好影響は甚大なものがあらう。滿洲國三千萬民衆の人心をよりよく安定せしむる爲め與かつて力あることを信ずる。滿洲國自體の爲めばかりでなく、隣邦であり滿洲國との提携協力を國是に依つて必要とする日本へ如何に響いたか、延ては百二十萬の邦人に生色を與へたことは顯著な事實である。

◇

中央銀行が直に全機能を發揮するとは期待出來ない、相當の時日を之に費さなければならぬ。滿洲國側から言つても中央銀行の設立は當然のことを當然行つたに過ぎない。謂はゞ筋書通りに進んでゐるに過ぎないのである。然し筋書の中にも早急を要するものと然らざるものと自ら輕重が分れてゐる。中央銀行設立の如きは最も早急を要する重大な問題である。滿洲國がこれに手をつけたのはこの意味において適切である。滿洲國が建國過程に於て幾多の重大な問題に逢着されてゐるとは周知の事實。同時に中央銀行を設立したと言ふことは一つの形式であつて必ずしも直に此の重大な問題を解決出來るものでなく、形式から內容へ轉るゝに從つて次から次へと難關へ打突かることを覺悟せねばならない。中央銀行の設立が月足らずの誕生であるとか效實不良であるとか一部の專門家の間に論議せられてゐる。われ等もこれを頭から否定はしない一應尤もの說であると思ふ。然し乍ら遲かれ早かれ打突からねばならぬ問題である從らに愼重的研究にのみ長月を費すのは時と處に依つて必ずしも最善の方法ではなからう。

◇

實際のところ滿洲國の自治工作建國運動は、その手段方法を擇ぶよりも如何にして早急に法治國としての綜合的人格を作り上げるかに在らねばならぬ。彼岸の目標に邁進して先づ之を儲かりと把握する必要がある。日本が滿洲國の爲めに顧慮するのも、列國が滿洲國の成長を危ぶむのも、寛り新國家の財政的基礎の甚だ心細い點にある。故に中央銀行の設立を見たとは此の疑惑を拂ふべく重大な役割を確むるものと見得る。而して中央銀行が今後如何なる機能につくか非常なる興味と期待とを感ずる。今後中央銀行の成すべき任務は滿洲國當局に於て決定して居るだらう、銀行條例の制定務が、新貨幣の發行と其の統一等最も重大な案件であらう。又舊支那軍閥政府の發行せる幾多の貨幣に對して如何なる方法を執るか、回收兌換するとしてその現銀の準備は如何、如何なる程度まで回收し兌換し得るか、紙幣と大差なき奉天票は如何、吉林黑龍江官帖、ハルビン大洋票は如何、その他兌換銀號と結託せる政商輩の發行せる幾多の私帖に對して如何なる處置を執るべきか。

◇

舊貨幣を回收し新貨幣を發兌し滿洲國內流通貨幣の統一を圖り以て經濟界の更新を圖り三千萬民衆をして生活の塔に安んぜしむることが滿洲國の政治であり中央銀行の持つ使命の一つである筈だ。又滿洲國は既定の方針によつて銀本位制を採用實施するであらうが、その間金銀兩制を實施せざるを得ぬ事情と、將來漸く近まで銀本位で進み得るか何うかも考察の必要があり中央銀行は生まれるには生れたがその行路に幾多の難關が橫はつて居る中央銀行の實現は要するに此の難關に對して早急に打突かるべく軌道に乘つた譯である。打突かつて之れを突破するのは遙なる問題である。軌道上にある滿洲國の落態を希望すると共に、之に關聯する人々、關心を寄せる人々の奮鬪を望んで置きたい。

問題のプロシヤ議會開會

【ベルリン發】プロシヤ議會を支配することは獨逸を支配することだが過日此のプロシヤ議會の總選擧が大統領選擧について行はれヒツトラーの率ゐる國粹社會黨の大勝に終つたことは當時外電報の通りであるが此の新議員によるプロシヤ議會が五月廿四日開會された（寫眞は新議會當日議場附近の雜踏とナチス選出のリツツマン氏が愛嬢に助けられて議會に乘り込む所）

噴泉

●十五字詰五十行以內、原稿に住所姓名明記の事、但紙上匿名は隨意 原稿は社內「噴泉」係へ 採否は係へ一任の事、原稿は返戾せず

人工「出雲の神」

◇……◇

色々の意味からして朝鮮には未婚男性より未婚女性の方が多いさうだ、むしろ結婚希望男女性と言ふ方が適切かも知れない。

◇……◇

未婚女性への洞察。相當家庭のものは內地へ遊學し一方良緣をも求める他は嘗にタスキに長く短かしから焦慮する未婚男性への觀察。出稼？氣分が多い、そして女房は內地からとの志望が濃厚なさうな以上あらましではあるが全然的はづれだとのみは言へまい、身元調査等にもかなりの不便が伴ふと言ふも亦無理からぬ事である。

◇……◇

徒らに男女性の希望が葬られるとしたら天理にもとる寒心事であり、出雲の神も閑ねませぬと恨まれても致し方あるまい。むしろこの際內地のそれにならつて『結婚相談及び紹介所』でも設置したらどうか、職業紹介所に併設するも可、或は獨立の一機關として府費の一端を投ぜられたならば、同感人士とこれに通じる交兄親族の多幸のみならず人類一般の幸これに過ぎぬものがあらう。變遷制度の諸實は論議の域を脫し得ずして實行に於て未だ過ぎるものがあり、人口產殖は神の攝理であり報國の一途と信ずる

◇……◇

議論は扨て、こゝに人工的出雲の神出現は現代世相として一機關たるを叫んでけだしからない。朝鮮に於てこの念を更に深うする殷後に朝鮮で結ばれた緣はかなり相和すること深くはたの見る目も羨ましいとか、その西と東、北と南の果と果てが結ばれたとしても――。（出雲の神）

農業教育の徹底に 先生汗の體驗

農民と起居して

總督府學務當局では從來農業教育の普及徹底に多大の努力を拂つてゐるが卒業生指導學校の伸張は先づこれを指導教員する

＝先生の養成＝ からといふので目下京城師範學校演習科生の農事實習を行はしめてゐる。これは京城附近の漢南、敬山、仁倉、素砂、議政府、西井里の各指導部落に來春師範を卒ふ演習科生をそれぞれ配置して約一週間に亘り農民と起居を共にせしめ農業

＝勞働の實際＝ を體驗さすもので本府からは林學務局長、藤谷視學官等が手分けしてその實況を視察激勵してゐる

忠南道廳位置

十月から變更

忠南道廳の所在地は十七日附府令第四十八號を以て位置公州を大田に改正、昭和七年十月一日より施行されることになつた

電氣事業令施行規則公布

九月頃の模樣

朝鮮電氣事業令に伴ふ施行規則は始め七月早々公布の筈であつたが臨時議會等の關係もあつて延々となり目下遞信局監察課に於て逐條的に法文審議を急いでゐるが目下の狀態では公布を見るのは早くて九月中旬頃ではないかといはれてゐる

軍縮と海軍問題

帝國本來の主張

不戰條約の精神　（12）

◇

であるから補助艦の中心勢力である巡洋艦は、大なる活動を期待し得る中堅艦である。巡洋艦を目標に七割を持たせては攻勢作戰の實施頗る困難となるので、六割を最低に主張し、又主力艦及大部隊の渡洋作戰に最も神經を惱ます潜水艦の如きものは、極力消滅せざるべからずとなし、色々理窟を並べて會議を離間し遂に五萬噸程度迄の大噸數を強要したのである

此の如き態度主張を以てしながら不戰條約の精神を尊重し、平和第一主義の主張であるかの如く高調して憚らないのであるから、其の厚顏無恥に驚かざるを得ない

米國が七に對する十の兵力を以て極東洋作戰を困難とするのに、日本が七を以て十の兵力を有する米國に對し、攻勢作戰を實施し得るか否やは三歳の兒童と雖も直に了解し得る所であつて、日本が米國と對等の兵力を以てしても尚且米國の脅威とならざるは明かなることである。曩に倫敦會議に於て帝國全權の主張したる所は寧ろ攻擊的性質を帶びず、國家自衞上の最小限度であるのである

昨年十二月二十七日の米國海軍記念日に於てフーヴア大統領は其の演說に左記の事を述べて居る

『我が政府が第一に必要とすることは、陸軍と融合して如何なる敵と雖も決して我が國を襲ひ得ざる程、それ程に有能にして彈力ある海軍を維持するにある、我が海軍の司令官等は予に告ぐるに米國がさうした彈力と有能性を維持しつゝあることを以てした。吾々の有する所は防禦の爲の勢力であつて攻擊の爲のそれではない、其の程度以下の勢力を維持するは國家の安全を破るものである。然しそれよりも大なる勢力を維持するは、我國民に取つての經濟的損害たるばかりでなく、我隣邦に對する脅威となり其の間に惡感情を生ぜしむべき當然の原因となる云々』

之は倫敦條約に依る兵力量の金量豫備を急防なりと主張して居る米國大統領の談に對し、大統領の言葉を說明したるもので、米國現狀に於て現在の程度にて國防上不安なしとせるものであつて、米國の條約兵力量は其れ以上のものであることを强調して居るものに外ならないのである。

腰落ちつけた 歸農者の八割

まだ樂觀は出來ぬと 楊事務官の視察談

滿洲出張から十七日歸任した楊外事課事務官の土產談

◇

出張要件は避難同胞の處置狀況を視察のためであつた、何分澤山の避難同胞を一時に原住地へ復歸せしめたことであるから、中には何處へ行つたか行方の判らぬ者や舞ひ戾る者も極く少數はある、然し全避難民の約四分の三は歸鄕後に於て腰を落ちつけて働いてゐる時局の關係で北支方面を初め撫順に千四、五百名、北山城子に六百名程度の新規避難民がある、なほ鴨綠江對岸から鮮內に避難中の者も三、四千名はある樣に聞いてゐるが、生活に困窮する約四、五百名に對しては平北當局で臨時救出し、その他をやつて救護に當つてゐる、これ等新規避難民を如何にすべきかに就ては目下本府當局でも研究中であるが、これからの高粱繁茂期を控へて匪賊の出沒も豫想され强ち樂觀は許されぬかも知れぬ

池氏昇任か

欠員の遞信事務官

目下缺員中の遞信局事務官一名の補充は最近斷行すべく之が人選中の模樣で副事務官の最古參たる庶務課長代理池錫氏の昇進を見るのではないかといはれてゐるなほ事務官は保險監理課の業務課長として就任するとの說が專ら行はれてゐる

支那人の國外撤去

英法律案に民國側抗議

【上海十六日發電】英國の版圖たる南アフリカ聯邦政府が同國內居住の支那人全部國外撤去に關する法律を發布したるに對し民國政府はヨハネスブルグの支那商業會議所からの要求により近く英國政府に對し嚴重抗議を提出することに決定した旨發表した

法律相談

一、法律一般に關する本紙上の質疑相談に限る
一、投稿は簡潔（成るべく三四十行以內の程度）のこと
一、投稿には住所姓名を明記（但し紙上の匿名は可）し、京城日報社編輯局法律相談部宛のこと
一、投稿の意味不明のもの、或は特別に紙上發表を憚るものは應答しないことがある
一、投稿は一切返戾しない

債權の保全

【問】昭和二年十月に友人が內地出張に際し金五百圓を貸し其證文は歸國後土地を擔保として返るとの事でしたが其後は沙汰なしです、返濟を請求しましたらこゝ二、三年働いて返すから此手紙を證據にして置く樣言つて來ました、金額の記載はないと思ひます內容證明郵便を出して置いたらばと思ひますが（不可解生）

【答】內容證明郵便は其內容の手紙を相手方に通達した事が證明されるだけで內容證明を出したからとて債務の成立を證明する事は出來ない。貴下の場合にはやはり裁判上の請求をして債權を確定するのが一番いゝ樣です　辯護士　堀　直喜

◇株と米

大株短期引跡

大新　五十七圓八（廿錢高）
鐘新　八十三圓丁（十錢高）
日產　三十一圓丁（不變）
東新　百四十圓七（七十錢高）

各地期米後場止

下關二三、二四▲名古屋二三、四九▲金澤二一、一五▲熊本二一、一〇
大阪最終氣配九二錢高（二錢高）

Bilivaccin

世界的著名なる 腸チフス內服豫防劑 ビリワクチン

經口免疫時代來る

佛蘭西國立巴里パスツール研究所
細菌學部長　醫學博士　ベスレドカ教授發見創製

ビリワクチンは佛蘭西國立巴里パスツール研究所細菌學部長醫學博士ベスレドカ教授によりて發見創製せられたるものにて消化器傳染病たる腸チフス、パラチフスＡ及Ｂ、赤痢、疫痢、コレラ等の發疫元を經口的（內服）に與へて腸管壁に免疫を成立せしめこれ等諸疾患の感染を防禦せんとする理想的新免疫劑なり。

本劑の發見はベスレドカ博士をして醫學界多年の懸案たる消化器傳染病の經口免疫を完成せしめたる記念すべき貴重なる一大業績にして使用法頗る簡單にして副作用なく奏效確實なる爲各國に於けるビリワクチンの應用は日と共に躍進的に激增し今や全世界防疫行政上に燦然たる光明を齎しつゝあるものなり。

本劑は左の各權威者により御實驗の結果何れも卓拔の效果を證明さる

京都帝國大學醫學部微生物教室主任
醫學博士　木村　廉教授
醫學博士　大澤　忍婦先生
醫學博士　藤並　俊治先生　動物實驗
醫學博士　鷲尾　壽郎先生

大阪市立桃山病院長
醫學博士　熊谷謙三郎先生　臨床實驗

北海道帝國大學醫學部衞生學教授
醫學博士　井上善十郎先生

關東廳大連療病院長
醫學博士　豊田太郎先生　人體實驗

特徵

▲ビリワクチンの使用法は頗る簡單にして毎朝一錠づゝ三日間ワクチンを服用する事に依つて約一ケ年間腸チフスを豫防する事を得從つて豫防注射の如く苦痛發熱等の副作用絕對になし。

▲ビリワクチンは豫防注射より免疫の成立迅速にして卽ち三錠服用後四十八時間を以て免疫成立す豫防注射は二週間後にあらざれば免疫成立せず。

▲ビリワクチンは豫防注射の禁忌症たる心臟病、肝臟病結核患者、梅毒、脚氣、姙婦、月經期間、授乳期、高齡者、幼弱者等も何等の顧慮する事なく服用し得。

公認採用

國際聯盟、佛蘭西陸軍、海軍、拓植省、各公共團體、アメリカ赤十字社、イギリス陸軍省、ベルギー赤十字社、ルーマニヤ陸軍及海軍省、イスパニヤ、ポルトガル、アルゼリア各政府英領印度等公認採用

ビリワクチンにはこの外赤痢、疫痢、コレラの內服豫防劑あり。

◎免疫有効期間一ケ年

定價　壹人分　壹圓五十錢

○全道著名の各藥店にあり

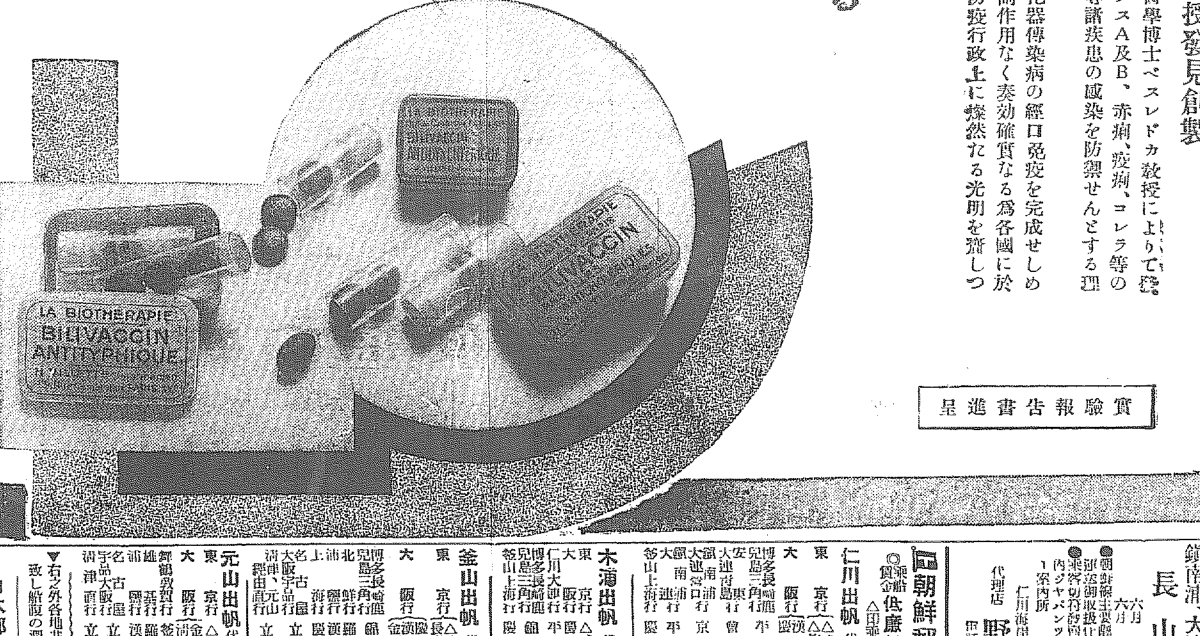

實驗報告書進呈

東洋總代理店　大阪市南區順慶町二丁目　株式會社　稻畑商店新藥部　支店　東京　名古屋　京都

朝鮮總代理店　京城府南大門通二丁目　株式會社　新井藥房　電話本局（長）九〇四番・一〇六八番　三四〇九番・三四四八番　振替口座京城一六番　電信略號（ケイゼウクスリ）

仁川出帆豫定

●門司、名古屋、京濱　福井丸　六月　日
●阪神、伊勢以東、京濱　正生丸　六月　日
●阪神　東洋丸　六月　日
●阪神　順吉丸　六月　日
●阪神　玉榮丸　六月十八日
●阪神　新屯丸　六月十八日
●阪神　大順丸　六月十八日
●名古屋、清水、京濱　長澄山丸　六月十八日
●阪神　百福丸　六月十九日

仁川海岸町二丁目二番地　鮮航同盟會　仁川支店　電話長八六七番

阿波共同汽船仁川出帆

威海衛、芝罘、大連行　利通號　六月　日午後一時入港　六月　日午前二時出港
威海衛、芝罘、大連行　第二十六共同丸　六月　日午後二時入港　六月十九日午前一時出港
鎭南浦、大連、天津行　長山丸

●朝鮮線主要驛ニテ乘客荷物連絡 ●乘客切符發賣所、京城三越支店內ジヤパンツーリストビユーロー案內所

仁川海岸町四　代理店　野口商會　電話二四番・一七三番

朝鮮郵船汽船出帆

◎乘船賃金低廉船中食事附　△印乘客謝斷り

仁川出帆　代理店　國際通運支店

東京行　△成鏡丸　六月二八日　△佐賀丸　七月一〇日
大阪行　潢江丸　六月二三日　慶州丸　七月二日
博多長崎唐津兒島三角行　平安丸　六月二四日
安東行　曾寧丸　七月一日
大連行　京畿丸　六月二六日
鎭南浦行　平安丸　六月一八日
大連宮口行　隱安丸　六月二六日

木浦出帆　代理店　國際通運木浦支店

東京行　△成鏡丸　六月三〇日
大阪行　慶州丸　七月五日
仁川大連行　平安丸　六月二三日
博多三角行　江丸　六月一八日
兒島上海行　隱安丸　七月一六日

釜山出帆　代理店　大池回漕店

東京行　△長壽山丸　七月二日
大阪行　慶州丸　六月二五日
博多長崎行　江丸　七月七日
兒島三角行　剛山丸　六月二四日
上海行　南丸　六月一九日
北鮮行　鎭城丸　六月二三日
浦潮行　安丸　六月二三日
名古屋行　城丸　七月一日
大阪宇品行　安丸　六月二八日
清津、元山、稚田直行　立神丸　七月一一日

元山出帆　代理店　國際通運支店

東京行　△江原丸　七月一六日
大阪行　金剛山丸　六月二三日
鮮滿朝鮮行　釜山丸　六月二三日
雄基行　南丸　六月二五日
浦潮行　城丸　六月二四日
名古屋宇品行　立神丸　六月二六日
清津直行　立神丸　六月一九日

▼右之外各地共臨時臨時船を配航致し船腹の潤澤を取計ひ居候

日本郵船出帆

歐洲行　照國丸　六月八日
桑港行　龍田丸　六月一八日
濠洲行　熱田丸　六月二〇日

京城南大門通り　朝鮮郵船株式會社　代表電話本局四一九五番　釜山支店　大倉町　電長一八四　元山支店　海岸通　電長二三四　仁川出張所　海岸町　電長二五一　京城代理店　朝鮮運送會社　電本四六八〇・四七〇〇番

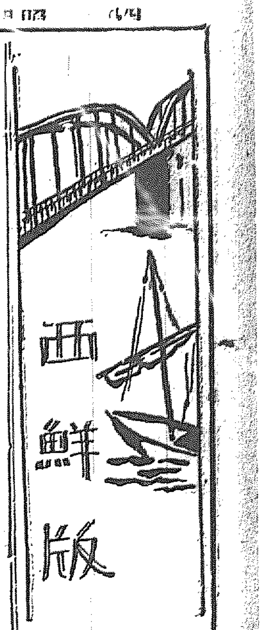

西鮮地方

揮發油・發動機油・マシン油 外
燈油・モビール・礦油類一切 取扱
小倉石油株式會社代理店
TK 辰巳礦油株式會社
京城府南大門通二ノ一（日本生命ビル三階）
電話本局四九〇・二八〇一番 受信略號ケイ・ゼウロウ 振替口座京城一九四七五

京城羅南間に直通警備電話
快速の警備船増配
何れも近く實現か

【羅南】咸北道の警備施設については國境警備線を俟つて遂行に着手さるべきもので沿岸警備船の增配は京城羅南間直通警備電話の架設が重要な項目であるが警備船は二十噸級の大型で相當速力と航續力とを有するものを配置されるはずだが、これは沿岸警備の實際に當つて必要を痛感させられたことでもあり一日も早く北鮮警備の完全を期せられたいといふ要望に副ふものである、京城、羅南間の直通電話も主として咸北の國境の警備に應ずる必要から生れたもので本年九月頃までには架設されるはずで、咸北道の警備施設が如何に重要視されてゐるかはこれらによつても窺はれるものがある

長淵街道で殺人强盜
行商人を慘殺し金品を强奪逃走

【長淵】長淵郡樂道面地境里六八二趙龍行商人崔俊信(三〇)は去る十三日行商のため長淵邑内へ出掛けたまゝ歸宅せぬので心配した家人が十四日搜しに出掛けたところ自宅から約十町ばかりの街道上に見覺えのある商賣用の荷車が轉がつてをり附近には生々しい鮮血が流れ路面から約二間程離れた麥畑の中に目もあてられぬむごたらしい姿となつて夫崔俊信が慘殺されてゐるのを發見大騷ぎとなり附近の者から長淵駐在所へ屆出で急報により同署から長淵署長及び鑑識係に海州地方法院檢事局から係官現場に急行檢證の結果犯行は前夜十時頃行はれたものらしく被害者は右耳下から咽喉にかけ長さ約五寸深さ一寸位を切斷する創傷ありこれが致命傷となつたものらしく其の他頭部に二三ヶ所深さ骨膜に達する創傷ありあたり一面は血の海と化し附近には鍬備荷物散亂し、同人の懷中物も紛失してゐるところから察して強盜の所爲たるべき推察で現場に非常線を張り犯人搜査に大活動を開始したが何等遺留品なく只一本の木片が現場に遺棄されてゐたのみで未だ犯人の目星はついてゐない模樣である

家出か自殺か
大同江畔「謎の水音」

【平壤】十五日午前三時頃何者か大同橋から大同江へ飛び込んだらしい水音を耳にし平壤署で取調べの結果橋上に遺してあつたゴム靴と頭巾の持主は平壤府廣川里金英淑方雇女であることが判つたが同女は同日午前二時半頃家出し行方不明となつてをり自殺か或は自殺を裝ふて何處かへ行つたものかといふ

安州の慈雨

【安州】去る十二日朝から十三日朝に至る慈雨は郡内六〇粍七に達し植付も約八割に達した、ただ殘餘植は郡當局の努力と農民の自覺とによつて十數ヶ所を除し除草機の使用者も年每に增加してきた

在郷軍人團
安東縣通過

【安東縣】奉天に於ける在郷軍人大會後引續き滿洲國各地視察中であつた全國在郷軍人約七百名は十五日午後二時五十分と同三時五十五分の臨時特別列車で來安鎭江山に於ける安東在郷軍人分會主催の歡迎會に臨み山上より國境の雄大なる景觀を俯瞰し安東美妓の鴨綠江節の手踊りに次いで大鐵橋の開閉を眺めて宿舍に分宿翌十六日午前五時同六時廿分の二回に朝鮮に向け出發した

平壤通過南行

【平壤】帝國鄕軍總會へ出席した全國の在郷軍人中甲班約三百名は十六日午前十一時平壤驛着列車で來壤、在平壤分會、同平鐵分會其他の斡旋で平壤驛前から數臺の電車に分乘して平壤神社へ參拜の上七星門公園一帶を觀察の上平壤驛に引返し午後一時半平壤驛發列車で南行また同乙班三百六十名は同日午後一時廿六分平壤着、平壤神社へ參拜の上七星門、乙密台、玄武門、浮碧樓を觀察大同江を舟で下り大同門に上陸平壤驛へ向ひ同四時五十分平壤驛發列車で南行した

長城對岸に約一千の匪賊團
鮮內襲擊の噂にその筋で嚴重警戒

【新義州】平北慈城郡長城の對岸から約三里奥の地點に自衛軍と大刀會殘黨の約一千名が横行しつゝあるが彼等は渡鮮して江岸を襲ふべくその機會を狙つてゐるとの情報ありその筋で嚴重警戒中である

無分別な自殺＝未遂
夫婦喧嘩のつらあてに

【平壤】平壤府八千代町李順吉妻金蓮實(二七)＝何れも假名＝は十六日午前六時頃夫と喧嘩し牡丹臺公園下の水道橋から大同江へ飛び込み自殺を遂げんとし牡丹臺派出所の巡査に救助された原因は夫婦喧嘩

稚貝養殖
平南の試み 成績を期待

【平壤】平安南道水產課では龍岡、平原兩郡下の貴河川沿岸で本年度から稚貝養殖を行つてゐるが右の稚貝は水產試驗場大同丸を利用し適當の深さの處へ移殖することゝなつてゐる六月中には右作業を終る筈で平安南道に於ける最初の試みとして其の成績を期待されてゐる

瑞山の農民デー

【瑞山】農民デーは例年の通り郡農會主催の下に十四日午後一時より瑞山面西門里で田植を施行した郡守以下郡職員全部、高原瑞山普通學校長は農業補習科生、瑞山小學校長は高等科二年生を引率參加し盛況裡に午後四時終了した

妙高山の散球瀑
瀧と湖水めぐり (24)

【安州】平北寧邊郡に於ける地下金剛臺鑛蹟と並び稱せらる妙香山中の散球瀑は風光翔すべくその雅に於てその凉に於て正に文人墨客の一度は杖を曳かざるべからざるところであらう

咸南の春繭値協定成立
購繭者から秋蠶種を無料配付の條件

【咸興】咸南道當局では本年道内生產春蠶繭の一手販賣者片倉咸興製糸所長を招致し繭の價格を協定したがその協定の骨子は左の通りである

（一）平均糸價四百四十圓から四百五十五圓迄の間を咸興に於て白繭十三掛三分、黃繭は白繭より一掛安とす

（二）平均糸價が右制限の値幅以外に騰貴した場合は五十錢以上十五圓五十錢迄は、五掛として掛目を増減するものとす

（三）各郡の値開きは左の通り

▲咸州一三、三 ▲新興一三、七 ▲定平一三、一 ▲安邊一三、六 ▲永興一三、九 ▲洪原一二、九 ▲高原一三、八 ▲北靑一三、六 ▲文川一三、八 ▲利原一三、三 ▲端川一三、二 ▲甲山一三、二

右協定に對し甘道農會長は語る 蠶繭生糸の暴落から決定した繭價は依然として採算は取れないので例年に比し實に同情に堪へない、農會は購繭者と數度折衝して右の通り決定した而して此の價格は糸價が四百圓臺の場合で若し五百圓以上に騰貴し或は四百圓未滿の價格となれば更に協定することとし又今年の秋蠶種は購繭者より無償提供せしむることを條件として居るのである

安州郡東面長の辭任と後任運動

【安州】安州郡東面長李鍾稷氏は自己の職權に係る事件で面收不能のところを補償したが之が引責辭職したので後任として面内有志の間に運動が開始され兩派の候補者の野心家は目下運動を開始し、後任を爭ふ者が出たため相當の暗鬪が行はれてゐるが支那での取調べの結果犯罪事實ありとなつたが同地面民から信用を失墜し本人も引責辭職したが前面長の後任として地方有力者を推薦したいものと見る者もあり右二氏の中から任命されるものと見られてゐる

清津、羅南間 列車の直通線
既に清鐵で測量を終り
來年度事業として計畫

【清津】輸城川の改修は清津鐵道事務所の上に幾多の禍根をもたらしたが、その一つとして鐵道側が新たに手を下さんとするものに清津羅南直通線の敷設がある、清鐵保線課では過日來本庭技師が中心となり五日間に亘つて本線の踏査を行ひ明年度の鐵道改良工事費として要求するため鐵道局に提出することになつた、本線は鐵道側多年の懸案で當然施工すべきもので曾つて輸城川の氾濫に際し改修が行はれぬ以上永久に浮かばれぬ運命にあつた譯だ鐵橋としては新輸城川の大鐵橋一つ輸城川及び西排水路に各一つその他は小排水路に架設されるもので鐵橋といふほどのものではない、工費見積り約百五十萬圓だが今度の實測によつて正確な數字が出され羅南と輸南驛の中間になつてゐる

農村の夜は明ける
若人よ土に歸れ
歸農運動の魁として誇る
汶山の指導學校 (A)

從來普通學校を卒業した者は爪先程の職にもありつけず卒業したばかりの將來の家業であり朝鮮人八割七分が天職としてゐる農業を輕侮し徒食を眼ひ普通學校でも出たら月給取りになることを望み立身出世の途に徒食する爲に徒に虛榮心を失ひ都會に憧憬れて身寄すらない都に遂に流れ込んでゐたものである彼等の頭には數千年間官尊民卑の封建的政治の遺物である陳腐な觀念が未だにこびりついてゐるので、彼等の父兄は官尊民卑の鑑則の下に虐げられた怨みを忘れず役人にするのが目的で子弟を教育してはみたものゝ卒業してみれば小商店員にすら容易になれず若者達は家庭の生活に何の樂しみもなく遂に徒に虛榮心を失ひ都會に憧憬れて身寄すらない都に遂に流れ込み、果ては無賴漢的に跳躍した向學の熱も無智な農村の父兄は學校教育の如き無益だと妄斷するものさへ飛び出したものである

この寒心すべき農村の現象をみた汶山公立普通學校の成島校長は『教育の實際化』を提唱して蹶然起つたのである、しかも一身を犧牲にしても更生の途に導く決意と固い信念の下に昭和二年一月當時の森京畿道知事（現總督府農林局長）、渡邊官房主事（現總督府）八尋農務課長、渡邊學務課長等の諒解と激勵に頭腦しもつて卒業生の指導と兒童の農業實科教育に鋭意力瘤を入れたのである、これが朝鮮に於ける指導學校の濫觴となつて今では全鮮到る處で實施するやうになり今や五千名の多數指導生は病弊のどん底に陷つてゐる農村を救ふべくその中堅人物となつて振興第一戰に輝やかしき活動ぶりを示し至大な實績をあげてゐる殊に京畿道が搖籃の地だけに現在道内だけでもこれを實施してゐる學校は四十一校九百名に達し全鮮の中五分の一を占めてゐる、近く當局では卒業生指導生から千名を選拔して自作農を創定し差當り今年四百戸の實施計畫の段取りになつてゐるけどでもあり卒業生指導の效果を如實に認められてゐるかくてまだ若い指導生達は遠からずして堂々たる自作農を築き上げる譯だがすでに汶山指導學校にあつては完全に自作農を創定し手を取つて壓に致し導いた結果當

▲米作

指導年度	人員	作付面積 總面積	平均	總收穫	價格
		反	反	石	圓
二年	一四	九、三五	〇、六六	一三、四一	一四七、六八
三年	一九	一八、四〇	〇、九七	一八、六	一八九、一四
四年	二二	二六、四〇	一、二六	三三、四〇	三〇四、四〇
五年	三三	三三、五六	一、〇六	三五、六六	一、〇七〇、九六
六年	三四	三六、一〇	一、〇六	三五、六二	一、〇七九、二四
合計	一二四	一三〇、〇〇	六、三五	六九六、四一	七、四九九、四〇

初は指導生の父兄は勿論部落民も嘲笑してゐたが周密な多收穫と有利なる營農法の效果にみて今更の如く村人は感歎の聲を放ち努力と勞力が資本である現實を感得したものである次に初年度六年度の實收を比較してみると

▲米作昭和二年廿七石五斗四升價格二百四十七圓八十六錢作付九反五畝同六年二百四十五石六斗四升四合價格三百十五圓二十四錢作付面積四反六畝同六年廿五石九斗價格二百四十五圓作付面積二反六畝▲大麥昭和二年二石二斗價格十八圓同六年九石五斗價格八十四圓▲排肥昭和二年一萬六千貫同六年九萬九千二百廿貫價格百七十八圓▲小豆作付面積一反三畝同六年一千三百四十五錢作付面積六反六畝同六年五十五錢作付面積一反三畝價格四十五圓二十錢▲馬鈴薯昭和二年百九十四貫價格八十一圓同六年四百九十四貫價格四十九圓四十錢作付面積一反七畝▲蔬菜昭和二年百廿八貫價格十一圓六十錢作付面積二反二十

價格廿四圓七十錢作付面積〇反四五▲養蠶昭和二年春蠶掃立枚數七錢一貫四百貫價格八圓八十八錢同秋蠶掃立一八錢十四貫八百十九匁價格八十一圓廿七錢同六年春蠶掃立廿五錢同二百廿二圓四十二錢同九十七圓六十六錢▲養雞昭和二年生産兩羽八十三羽同六年同三百廿四羽▲養豚飼育昭和二年七十二圓七十二錢飼育羽數二百廿八羽▲養豚飼育豚數十二頭同六年和二年生產仔豚四五頭、同六年二十九頭價格二百四十五圓、一四最高二百七十圓八十六錢、同六年三十三五十三圓、最低一匹五圓▲叺製造昭和二年一千五百枚、價格一千六十七枚、價格一百六十五圓五十八錢▲繩昭和二年四百二十貫、價格十八圓六錢、同六年一千百四十一貫、價格三十七圓▲藁工品製造昭和二年八十枚、自家用、同六年百二十五枚同上▲草履昭和二年四百三十二足自家用同六年九百四十四足同上▲筵昭和二年十五枚自家用、同六年三百三十五枚同上（寫眞開墾した桑園と麥畑三反步の實習園）

鮮銀平壤支店新築

【平壤】朝鮮銀行平壤支店は現在の大同門通りから本町平壤郵便局前に移轉することゝなつてゐるが支店の新建物は十餘萬圓を投じて工事施行の模樣で九月中に地鎭祭を行ひ本年中に基礎工事を竣し結氷中も石刻み等の工事を進め明年六月頃に竣工移轉の豫定であると

新義州の公職者大會
二大案件を要路に電請

【新義州】新義州府公職者大會は十六日午後二時から公會堂で開催滿洲國即時承認および鮮滿國境の匪賊徹底的討伐を要路に要請すべく決議し首相、外務、拓務、陸軍大臣、貴衆兩院議長、朝鮮總督、軍司令官等にそれぞれ右要請の決議文を打電した

驅逐艦内の見學を許す
新義州府で將士を歡迎

【新義州】既報、十八日入港の驅逐艦は二十一日午前十一時拔錨するため十九、二十日兩日一般に艦内の見學を許すことになり、新義州府では士官以上三十三名を十八日夕六時半から三橋に招待歡迎宴を催ふし下士官兵三百餘名に對しては慰勞會を開催することに決定十九日は兵員と商武館の武道試合を何れも道廳で催ふすはずである

琿春派遣の我憲兵部の活躍
滿洲國官憲と協調し嚴然威信を輝かす

【琿春】琿春市内に再び便衣隊が侵入せりとの情報に我が琿春派遣憲兵分遣隊はこれが檢擧に大活動をすると共に琿春領事館警察公安局を指導し滿洲國警備員の活動力を發揮せしめて居るが滿洲國側も現在では我國に好感をもつて接し援助を仰ぐに至つた我憲兵の指導よろしきを得て我が憲兵部は堂々としてその威信を輝かしてゐる十四日午後一時琿春派遣憲兵部を訪へば憲兵長、及び特務曹長以下に交渉の中を報じ六月以來の討伐で大分匪賊も減少したが今尚三四里の地點に跳梁して居るが之は逃げ歸れば又出るハイの如き彼等の行動には手の付け樣がない先づ農民も大體に協力は出來たが其の中頭が一部殘つてゐる、滿洲國側の官憲も我が官の正しさに感じ此の頃では何事も相談して來るので良く指導してゐる部員一同頗る健康で一名の患者もなく仕合せてゐる

捕虜となつた清林を殺せ
支那住民から歎願
永何からの歸來者談

【新義州】討伐に出た○○守備隊員は十五日夕歸新した永何城に赴いてゐた○○守備隊長の談によれば同地方の模樣を聞くと我軍に對し住民はいづれも感謝の意を表してゐるが中には淸林に通せるため不安を抱くものもあるやうであつたが同地を荒した匪首清林を捕虜にしたことを知つて同匪を殺してくれと嘆願するものがあり、如何に淸林が土民を苦しめてゐたかが知れる、同地は荒廢して目下多く大半は店を閉めてゐた

「新設を要望」の師團
西鮮期成會猛運動開始

【平壤】朝鮮兵備充實西鮮期成會では滿洲事變以來國境の警備を要すると共に西鮮に師團新設の緊要なるを痛感しこの際猛烈なる運動を起すべく十八日午後一時から府廳で委員會を開き之が運動方法に就て協議することとなつた

腐敗した銘酒花正宗
釀造主の目星つく

【平壤】過般來鎭南浦、平壤を始め各地で發見されつゝある腐敗した清酒「花正宗」に就ては平壤署で詳細調査の結果黃海道信川郡文化面中島里の釀造品らしいので目下黃海道警察部へ照會中

宣川の篤志家 朴氏の奇禍
ブランコから墜落して急死

【宣川】宣川郡内切つての篤志家郡山面龍湖洞朴氏は去る十三日朝自宅前に設けられたブランコに子供の相手となり遊戲中突然綱が切れ轉落した上二十數尺の崖から倒れ胸部を強か打つて人事不省に陷り、同日午前十時逝去した氏は生前篤行家として郡内一般より非常に惜まれて居る

旱魃で桑不足
平南中和の養蠶家困る

【平壤】平安南道中和郡に於ける本年の春蠶飼育狀況は極めて良好であるが初春以來雨が少かつた爲め桑葉の發育不良で桑不足を來し一般養蠶家は晝夜の別なく各里を徘徊し桑葉を求めつゝあり殊に水山面下の如きは桑葉缺乏に困難して山桑を採取しつゝある有樣であり一同非常に苦痛を感じてゐる

延海水利集合苗代品評會

【延白】延海水利組合苗代品評會賞狀授與式は十四日午後二時より玄竹里で舉行された

延白の簡閱點呼

【延白】本郡内在郷軍人の簡閱點呼は十九日、午前九時から延白學校で執行される海州聯隊區司令官臨席の下に點呼終了後一時間の講演があり無事終了したが成績は頗る良好であつた

補導員打合會

【安州】安州郡勸業組合補導委員の打合會は福島地方課長臨席の下に十七日午前九時より孔子廟明倫堂に開催午後は更に猛州里の實地視察を行ひ十八日は補導員に對する講習會を開き同日午後四時無事終了

米國へ平壤栗
カナダから輸出を照會

【平壤】十四日平壤商工會議所宛カナダのバンクーバー松井商店から平壤栗輸入の希望を述べ之れが輸出商荷造等を問ひ合せて來た米國から直接照會を申込んで來たのは今回が始めで一層その將來を期待されてゐる

寧邊の春繭
收繭豫想高

【安州】平北寧邊郡の本春蠶掃立は一萬一千七百九十五枚でこれが

株式會社 大澤商會京城支店
京城本町一丁目
振替京城二三一一番

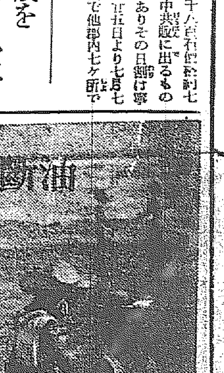

油斷の出來ぬ
「夏の胃腸病」
◇知つて置きたい病狀と療法

夏は健康な人でも食慾が減退、消化不良等に陷り易い時です。殊にこれからチブス、赤痢、コレラ等恐しい傳染病の危險が最も多い時ですから、胃腸の少しでも弱い人、惡い人はよく／＼攝生して根本的の治療をして置かぬと取返しのつかぬことになります。一概に胃腸病と云つても非常に種類が多く、又その病狀も實に種々雜多で、それ／＼異つた手當を要しますから、胃腸病の治療法は一寸簡單なやうで實は案外難かしいものであります。

茲に胃腸病中主なるものの病狀を擧げて、その手當と治療法を記して見ませう。

■胃カタル■

原因はいろ／＼ありますが、多くは暴飮暴食とか腐敗不良の飮食物を攝つたとか、或は感冒腹冷え等から起るもので、鳩尾の下が脹れて重苦しくなつたり、胸がムカムカして咽喉が渇いたり、はき氣がして食慾がなくなつたり、胃部や腹が痛んで大便は多くの場合祕結します。

治療法は先づ食べたものを嘔吐せるか、下すかして、胃を空にし仰臥安靜にして腹部を溫め、一、二日間は殆んど絶食させて胃腸を休養させます。その間服用すべき藥はいろ／＼ありますが、最近田口博士が創製された『イノール』は尤も有效であります。『イノール』を服用しますと、以上一切の病苦はスッカリ除かれるばかりでなく、速かに胃腸の働きを恢復させて氣分爽快、大いに食慾を增進致します。

■腸カタル■

夏、一番罹り易く、恐しいのはこの腸カタルです。原因は胃カタルと殆ど同樣ですが、中には赤痢、チブス等の一症狀として現はれることもありますから、油斷がなりません。

多くの場合、ゴロ／＼といふ腹痛を以て始まり、續いて下痢を起し、腐つた卵のやうな、或は水のやうな便を一日四回以上激しいのは數十回排泄します。そしてしぶり腹になつたり、嘔吐を催したり或は高熱を發したりして非常に苦しみます。

これの手當も大體胃カタルと同じで結構ですが、急性にも慢性にもよいのはやはり『イノール』の服用です。『イノール』は胃カタルのやうな便通なきものに奏效する反面に、又下痢の激しい腸カタルにも效果顯る絶大で、速かに腸の機能が正常に整へられます。

■胃酸過多症■

胃腸病患者の三割から五割は胃酸過多症だといはれてゐる位多い病氣です。この病氣の特徴は酸つぱいゲップや液が胃から口に出て、胸がやけ、食後二、三時間經つと鳩尾が痛み、食事をすると痛みが止り、空腹になると又痛み出すといふ、まことに厄介な病氣です。

この療法は食養法が第一で、一口に言へば胃液の分泌を促すやうな食物（煙草、酒類、肉類、辛いもの、酢のもの、コーヒー）等をとらぬことです。從來胃酸過多症にはよく重曹が用ひられてゐますが、重曹は全く一時抑へで病氣の治療にはなりません。

『イノール』は重曹の弊とは違ひ、胃酸過多の原因を鎭めてこれを根治する特殊作用がありますから、少し續けて用ひると、知らず知らず病苦を忘れ、強健な胃腸となります。

■胃下垂症■

胃が正常の位置に止まることが出來ないで下の方に垂れるやうになり、食慾が衰へず消化して、胃が重苦しく、胸やけ、ゲップが出て、便秘、下痢、惡心、頭痛、眼眩、榮養不良となつて體が痩せ衰へて來ます。

此療法の主眼とする處は、脂肪を多量に含んだ、而も消化よき食物を攝ることが必要ですが、それと同時に『イノール』の服用が大事です。『イノール』は衰弱弛緩した胃腸に活力を與へ、胃腸の機能を根本的に立て直す目覺しい作用がありますので最も理想的な療法と申されます。

■慢性胃弱■

運動不足、精神過勞等のために胃が弱くなつたので、放つて置くと胃擴張になりますから、輕い中に注意して、適度の運動をなし、努めて精神を爽快ならしめるやうに心がけ、同時に『イノール』を用ひますと、メキ／＼胃の働きが強くなつて食慾が進み消化作用がよくなります。

■胃アトニー、胃擴張、消化不良……

等も中々多い病氣ですが、これ等胃腸諸病に對し、根本的治療法として確信を以ておすゝめ出來るのは『イノール』です。

『イノール』は醫學界の權威醫學博士田口勝太先生が、多年の實地經驗と苦心研究より完成せられたもので胃腸を眞から丈夫にするもので最も優れた胃腸藥として、多數の專門醫家も推奨されて居ります。

凡ての胃腸病に『イノール』を速かにお用ひ下さい。

イノールの價格は五日分（九十錠入）五十錢、十二日分（二百十六錠入）一圓
（全國有名藥店にあります）
販賣元 東京本鄉 大日本藥品部
JN-7

南部版　南部地方

五年計畫で 釜山の下水網完成
工費百四十萬圓の實行案 近く總督府と交渉

【釜山】府では臨港地帶の整理牧ノ島の新設道路舗裝等都市計畫の完成に向つて鋭意努力してゐるが昨年度をもつて竣工した第一期の大下水工事に引續き草梁、釜山鎭、大新町、谷町、牧ノ島等の府内全般にわたる第二期下水網の完成計畫を樹て調査を進めてゐたが十六日午後一時府會懇談會を開催して大體の實行案を可決し近々本格的に總督府と交渉を開始することになつた、今回府が計畫した第二期下水工事の概案は總工費百四十萬圓五ヶ年の繼續事業で經費支辨の財源は國庫補助七十萬圓、地方費補助廿萬圓、受益者負擔廿萬圓、府起債十四萬圓、雜收入其他六萬圓計百四十萬圓にこの七十萬圓國庫補助を果して本府がどの程度まで認容するかゞ疑問とされてゐるが府民一般は府が計畫した第二期下水工事の施工地域は大部分住宅地帶であつて根本的の下水工事を完成することは最も緊要な施設であるから隣接下水溝の完成と相俟つて衛生的に着工されることを當然と觀測し府當局の計畫を極力支持する態度に一致してゐる

千五百圓の 公金を横領
慶山郡の惡雇員 發覺前姿を晦ます

【大邱】慶北慶山郡廳ではこの程郡事務整理を行つたところ意外にも公金千五百圓紛失してゐる事實が發見郡當局大いに驚き極秘裡に郡廳係主任の手で調査したがこの不正事件發覺と前後して該紛失公金取扱ひ擔當者、郡廳庶務係勤務雇員金東仁（假名）が行方を晦ました殘公金横領犯人の嫌疑濃厚となり目下慶山署では同氏の行方を搜査中勤務狀況、惡辣横領金の身元保證人某氏に對しその辨濟方を交渉したところ意外にも平氣な顏で『五百圓だけ辨濟してもよい』といつたとのことで金東仁は前行政事務取扱ふため常に現金を手にしてゐたので少しづゝ永い間に消費したものが遂に一千五百圓に達したものらしい、同人の逃走後大阪から同郡庶務係某氏に對し手紙で事情を述べとの事實辨濟前に從兄と相談の上内濟にするやうに計つてくれといつてきた由でこの手紙から發覺したものらしい

全北の 自動車協會
總會の決議

【全州】全北自動車營業協會第四回定時總會は既報の如く十四日全州消防詰所樓上に開催されたが提案事項は左の通りで全部可決してこれが實現運動に努める事となつた

▲營業者中實際營業をなさず運轉手が自己の自動車を持寄り名義料を納付して營業をなす者ありその取締方その筋に要望▲貨物自動車營業者中短距離の定期線路許可ある者許可線路の營業を主眼とせず實際貨物同樣の營業をなす者あり臨時運轉の許可に際し充分考慮を拂はれ度き事をその筋に要望▲同一人にして自家用貨物自動車と營業用とを所持しこれを混用する者あり線路外運轉の許可を得んとする手段なりと認めらるゝにより取締方その筋に要望▲二道に跨る線路に對し他道内線路外臨時運轉は他道に於て許可せざるにより本道に於ても道内營業者保護の方針により許可せざること

に取締方要望▲自家用自動車の營業行爲取締方當局に要望▲自動車取締規則中改正方陳情（運賃又は貸切料金を自動車内に掲示の撤廢方）▲泥除裝置の器具取替方陳情（泥除は陸調製又は革製たることの外シユロ製又は堅固なる布製を認めらるゝ事）▲道路橋梁暗渠の改修の際の假橋假道の完全方を當局に要望▲タイヤーの共同購入

清州の 春繭相場
二萬石共販

【清州】本道春繭共同販賣は去る十二日より開始され二十六日で終了の豫定で本年の繭は三等以上は郡是清州工場に四等以下は忠南製絲組合で購買すること、なつてゐる、郡部の繭の收繭豫想は二萬六千二百六十二石の内、共同販賣に附されるもの一萬九千九百五十石の見込である、繭販賣所は交通利便の場所は二百十一圓二十錢、不便の所は二百四十一圓二十錢とされてゐる、なほ十六日清州の相場は各一貫につき左の通り

白繭特等一圓七十二錢、その他特等一圓六十錢、一等一圓五十その他一圓四十六錢、二等一圓四十三錢、その他一圓三十三錢、三等一圓二十九錢、その他一圓二十錢、四等一圓十四錢、その他一圓〇六錢、五等一圓、その他九十三錢、六等八十六錢、その他八十錢、甲五十七錢、その他五十三錢、乙五十錢、その他四十七錢

飛降りして 人事不省
潭陽の老爺

【光州】全南潭陽居住の朴仲玄（六七）は所用で猿村に赴きその歸途松汀里で潭陽行（一時二十分發）に乘りかへたが發車後間もなく松汀里驛を去る三丁餘の處に差かゝつた際何思ひけん急に下車せんとして轉落し頭部左腕をうち腦震盪を起して人事不省となり直に同地の瀨戸醫師を迎へて應急手當を施したが生命危篤

散々毆つて 所持金を奪ふ
道伴れが實は追剝 谷城の筆屋の災難

【光州】全南谷城郡竹谷面馬田里李宰根（三七）は三年前より筆の行商をなし各地を廻つてゐたが六月十三日午後五時頃谷城邑内で二十六七歳の朝鮮人男と道づれになり始めの程は世間話をしてゐたが午後七時頃北越峠で突然宰根を路上に押し倒し散々毆打した後チヨツキポケットより金四圓を强奪して山林中へ逃走したこの報を受けた谷城署では直に非常線を張り犯人嚴探中である

鎭海醫生講習會

【鎭海】鎭海警察署管内一邑五ヶ面の醫生二十餘名を警察署樓上に集め十三日から十七日まで五日間醫生講習會を催したが講師は公醫南松岡醫師洪規衛生課長岩田部補、林部長の三氏であつた

珍らしい 石室古墳研究
構造など新資料發見 慶州誇りを加ふ

【光州】朝鮮古蹟研究會慶州研究所では本年度事業として既報の如く去月下旬以來慶州忠孝里の上水道水源地隣接區域内所在墳墓塚古墳の整理研究を試み豫想以上に有益な發見をしたが右につき調査を擔當した有光研究員は左の如く語る

同所は多數の古墳群をなしてゐるが、殆んど全部盜掘に遭つてゐて、遺物はその際持出されてゐるので今度調査した六基の古墳は何れも出土品に目ぼしいものはなかつた、すべてその形式は横穴式石室墳に屬してゐる、墳丘の内側に塚を作り、又は羨道安置の墳を種々の位置方向に設け、あるものには玄室の入口に扉の軸穴の美しい横匯を造り出しにした軸受の一枚石が作られてあるものがあり更に又瓦を敷き地を並べた形跡のあるもの等あつて何れも細部形式を殊にしてゐる興味ある古墳を調査した譯で石室構造の學術的新資料を加へることが出來たことを悦んでゐる今後も更にその分布と種類の調査を續けて、南鮮と北鮮朝鮮と内地との相互の關聯研究に努力しや、と思ふ古代文化の興味ある交渉關係の實證は新羅時代の石室墳の内部で羨道より玄室を見たところ、入口に見えるのは珍らしい石扉の礎石でその奥が玄室内の死者を安置する床」

仁川の 船渠修理
船舶入渠の時間を限定

【仁川】既報では船渠閘門扉及副水鉾修理のため來る七月一日から八月末日まで船舶の入出渠は滿潮時前二時間乃至三時間に限定した

青年團の莞草綱
内地から注文

【公州】大田郡東面東町青年團では副業及團員家族の副業として莞草綱を製作販賣の擴張を計畫中の昨年來全鮮先般東京、京都兩地で開催の青年團作品展覽會に出品した宣傳が利き内地市場でも共利用價値を認められ内地から相當部數の注文があり同團では特に製作に大童である

全南中等教育研究會

【光州】十七日午前九時四十分より第四回全南中等教育研究會を光州女高普で開催午前中第四學年國語讀方研究授業午後は研究授業の講評引續き教授批評各種同題材に關する協議承合事項の研究打合を行ひ道内各中等學校關係者の外道學務課邑内初等學校からも多數出席した

繭三百貫を 自動車で掻浚ふ
永川署員が危く發見し 犯人は逸早く逃走

【大邱】慶北の蠶繭は去十日以來各地の共同販賣所で販賣しつゝあるが十四日までに既に二萬數千貫の取引があつて相當賑はつてゐるが裏面には常に繭買者があつて良民に甘言をもつて欺き暴利を貪る者があり警察ではかねて注意嚴重中のところ十四日永川で約三百貫代價百四十圓の繭をトラックに滿載逃走の間際を永川署員に發見され沒收されたが犯人は現場に繭を放棄して逸早く逃走したので犯人檢擧に全力を擧げて搜査中

松汀里の川開き

【松汀里】黃龍江畔松汀里水泳場の開場は例年の通り十九日擧行されるが各種の催しがあり光州長城纐州等からも多數の來遊者ある答出張店を新築し内地直輸入の美形數人は料理萬端サービス宜敷に努む由

京全間 警備電話
道廳移轉で 回線を變更

【大田】道廳移轉に伴ひ京城全州間警備電話回線の變更及び大田江景間電話線新增設工事のため大田郵便局係技手は同地方に出張測量中である

江景佛教講演會

【江景】地上嚴穀支部通俗講演會主催で主幹三角智思師來江闘力拔就の生活、安心立命の原理と題し十五日より二日間本願寺金融組合樓上で講演會を開催

黃金の雨
全北の農民 田植を急ぐ

【全州】先月十八日二〇ミリの降雨あつて以來約一ヶ月降雨といふ降雨なく植付時を控て水不足に農家も一般も頗る憂慮してゐたが十五日夜半より降り出した雨は大雨ではないが十六日朝まで降り續き農家は大喜びで田植を急いでゐる全州測候所の觀測によれば六月十五日までの統計は▲昨年一七ミリ九▲本年三〇、一▲平年三八、一で昨年の如きは七月一日から降雨があり辛うじて定期降雨期としては六月末から雨季とみねばならぬので今から旱魃氣分を出すのは早計であらう。この天候は支那北部に發生した低氣壓が朝鮮海峽を通過した影響で朝鮮中部以南は南鮮方面が著しい降雨で木浦方面では六〇ミリ降つてをり全北地方として▲全州二四、九（坪當り四斗五升六合強）▲長水三〇▲南原四三▲その他普通が同樣の降雨量であつた

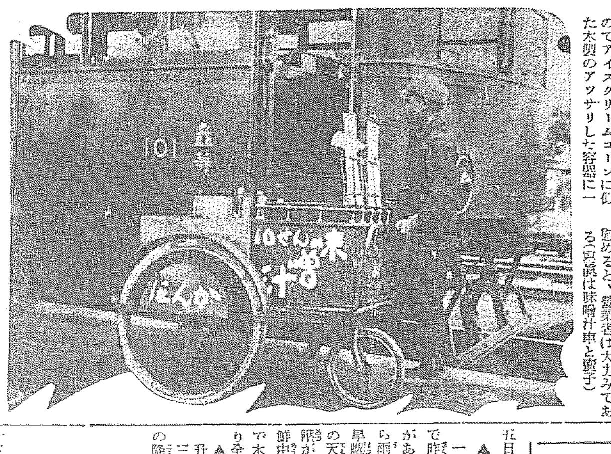

味噌汁の立ち賣
鳥致院驛で店開き 朝鮮では初見參

【鳥致院】これは鳥致院驛構内で見られた味噌汁の立賣り、東北本線と北海道に二ヶ所あるだけで朝鮮はもとより嚆矢であり鐵道局でも試みに認めたもののでアイスクリームコーンに似た木製のアツサリした容器に一杯拾五錢これをカン酒にも間に合ふ、モダンな車に言ひ觸れめ口で『味噌汁々々』と呼聲してゐるところ飄々とした驛頭風景である今後の賣行次第で將來美人女給のサービスで旅客の旅情を慰めると、營業者は大力みである（寫眞は味噌汁車と賣子）

北部は燒石に水
大邱測候所の發表

十五日朝から降つた雨は終日降りつゞき大邱では總雨量四十三耗九（坪當りの約八斗）で農作物には一滴千金の慈雨であつた同の雨を入れても尚ほ平年に比し約五十耗位の雨量不足であるが、一度に百耗以上の豪雨が注ぐするよりも今回の程度の雨が適度の周期でやつて來てくれる方が却つて結構な雨量の多かつたのは道内の南部地方で四十耗乃至五十耗の多雨であつたがその他の地方は極度に少く大體廿耗以下のところが多く中には十耗にも滿たぬところさへあつた位で一般に北部地方が少なかつたやうだ平年に比し百耗乃至百五十耗も雨量不足のところさへあり十耗や廿耗の降雨ではそれこそ、燒石に水である

慶南の鮮魚 滿洲へ初荷
急行貨物列車に滿載 沿岸は夏鯖の大漁

【釜山】慶南沿岸は夏鯖の盛漁季に入り巨濟島を中心として連日豐漁を續け釜山の市價一尾一錢より一錢九厘に低落したが總督府は七月一日より實現する釜山奉天間の急行貨物列車の初荷には鯖、鰯などの鮮魚を滿載して滿洲の市場へ進出す計畫があり大規模的慶南鮮魚の輸送として注目されてゐる

慶州の慈雨

【慶州】挿秧時期に降雨なく農家では去る昭和三年の旱魃を想起し植付けを發起してゐたが十五日朝から待ち焦れてゐた降雨があり黃金の雨と喜んでゐる

統營の市區改正
來年度實施の計畫 山口邑長道へ陳情

【釜山】慶南統營邑では本年完成する大國堰の海底道路の實現と相俟つて昭和八年度より工事費十七萬圓をもつて幅員十九米突延長二千六百米突の新道を施工しこれと同時に市區改正を斷行する計畫を樹て道當局の諒解を得るため十五日山口邑長が來釜し陳情する處があつた

金泉の 林業展
慶南北兩道 準備に大童

【金泉】十月十三日から十日間金泉で開催される慶南北兩道主催の林業振興共進會は主催者が全國の林業振興の意圖に出品の勸誘をなし開催地金泉では夙に協贊會を設け各種大會、演藝等の計畫もなり來賓の優遇等の歡迎に努め着々準備を進めてゐるが今回の林業振興會は原料館、加工館、副業館、市場館、附屬化學工藝館、樹苗館等の各館より成り林產物を原料とするあらゆるものを網羅し殊に特設館には内地、臺灣北海道、樺太、關東州より各種の參考品を出品し山林愛護の念を徹底せしめんとする計畫で大いに期待されてゐる（寫眞は金泉驛前の宣傳）

慶州の農民デー

【慶州】慶州郡農會では年中行事の一として來る二十日午前十時から正午まで東面九政里の同會指導畓一反歩に多數農民を招いて田植を行ふことになつた

大田の住宅委員會

【大田】白石道知事警察部長及醫師會長は十七日午前十時邑事務所に住宅委員會を開催し道廳移轉に伴ふ住宅問題について協議した

大邱中等校 庭球戰
農林優勝す

【大邱】大邱中等學校體育聯盟主催の男子中等學校庭球リーグ戰は大邱中等學校コートにて十二日午前九時半山縣學校長の始球式について華々しく開始試合は各選手三組ゲームの得點によつてAコート師範、中學Bコート農林、商業の四戰は最終の師範農林の決戰は雙得點三三——三四で師範方の僅かに惜しくも勝敗鎖り難い戰ひであつたがトップの農林副將、朴組は師範の大將李組を四—一〇のストレートで取り續く二組も四—一一にて連勝し終に凱歌は農林にあがつた閉戰三時半當日各校の得點は左の如し

	師範	商業	農林	高普	中學
師	×	6	12	6	7
商	7	×	10	12	5
農	3	5	×	4	5
高	10	7	22	×	9
中	12	9	12	6	×
合計	36	27	46	28	26

京電大田戰 けふの午後

【大田】湖南各地遠征中の京電野球團は途中降雨で順延となり大田鐵道軍との對戰は十八日午後二時半より除操球場

咸興軟式野球戰
10A—9 林友辛捷 對有隣戰

【咸興】元興文社主催、咸興軟式野球決勝戰（有隣對林友）は十五日午後五時七分より咸興球場で開催河村（球）中田、上田、土居（壘）四氏審判、有隣先攻

有	0	0	2	0	1	1	3	0	2	9
林	0	5	0	0	2	2	1	0	A	10

林友二回裏の池のホームランより勢つき一擧五點を先取せるに對し有隣は屢々チヤンスに惠まれながら追力足らず、凡失多く遂に追及ならず一〇A對九を以て林友凱歌を擧げた。閉戰七時三十分。

有隣　6,5太　4,7加　7,4高　3高　5,1佐　9藤　2延　8部　1.6岡

打數 安打 犠打 四球 三振 盗壘 殘壘 失策
有隣 36 9 10 0 0 0 0 18 8 6 7 7
林友 34 10 9 1 0 1 15 2 4 6 5

林友　谷 池 入 田 田山 … 試合時間 二時間二十三分、本壘打＝池、併殺、吉池＝松尾、澤田＝金子

裡里の東京相撲

【裡里】東京大相撲一行は大田より十四日午後十時裡里に乘込み雨に祟られ十六日興行したが調來大陸氣道はれ近郊よりの出足鈍く會場は淋しかつた。午後五時武藏山對玉錦の大關相撲をもつて千秋樂一行は五時五十七分發で木浦へ向つた

咸南都市對 抗陸技
元山の選手

【元山】十九日咸興で開催さる咸南都市對抗陸上競技大會に元山から派遣する選手は左の如く決定したが一行は十九日午前六時卅分發列車で咸興に向ふ答（監督齋藤英三郎、主將士居甲子雄）▲百米田中國孝、朴昌俊、石津武治、鹿野耕一▲四百米江原直己、高基福▲千五百米黃基善、劉俊燮▲五千米黃基善、劉俊燮▲八百米リレー田中國孝、鹿野耕一▲砲丸投佐々木一郎、小林茂代次、菅野正▲圓盤投小林茂代次、菅野正、佐々木一郎▲槍投菅野正、佐々木一郎、紺野和己▲走幅跳石津武治、鹿野耕一

忠南北豫選大會
全鮮庭球爭霸戰 廿六日大田で擧行

本社主催全鮮庭球爭霸戰忠南北道豫選大會は來る六月廿六日午前九時から大田鐵道コートで開催することになりました、會費は各組一圓（晝食を呈す）で申込みは廿二日正午迄に、大田支局宛にねがひます

主催～京城日報大田支局

馬賊を志し 小僧主金を拐帶
遙々大阪から逃出し 釜山で御用を喰ふ

【釜山】大阪東區鈞町三ノ五田奥服店の店員假名義谷宗太郎(十九)は調子で馬賊の頭目になることを志し少年の夢に驅られて主家の集金七十圓を拐帶し無斷家出十九日夜釜山へ上陸した處を釜山署員に怪まれ訊問の結果前記の事實が判明したので發元へ照會中

惡德記者 仁川で捕る

【仁川】パンフ紙に類する行爲をした廉で昨年九月首になつた元鮮滿新聞仁川支局長金德植（三七）假名はその後行方を晦してゐたが十六日仁川に舞ひ戻つた處を仁川署に引致され目下嚴重取調べを受けてゐるが警察の名を騙て相當荒したらしく被害は莫大の見込である

小倉大尉演講

【釜山】砲術中の二十八聯隊第三隊小倉大尉は十五日午後八時から府廳樓上で軍事講演會を開催盛況裡に閉會した

朝興社支部表彰

【釜山】朝鮮興業株式會社慶南管理所では十八日午前九時から會社構内で優良支部表彰式、農産物品評會、副業品評會授賞授與式を擧行

人の動き

▲李源鎔氏（江原郡守）十五日上城十六日歸任の筈
▲栗田忠成師（京城南山本願寺輪番）十四日海南着十五日木浦へ
▲福島平南地方課長 孟山、德川寧遠地方出張中十五日歸任
▲洪全北知事 十六日麗水鎭歡迎の爲右麗水へ
▲李參與官同上▲下村警察部長同上
▲吉上津官房主事同上
▲澤木新任元山高女校長 十六日全州發赴任
▲吉岡全州稅務支局長 十六日全南稅務支局出張
▲原田同庶務課長 十五日より忠南方面へ
▲石川同收納課長 十五日海昌方面へ
▲龜田第二八驅逐艦司令 十六日道廳訪問

取消申込 六月一日附中城日報第五面掲載の當組合理事の不正事件に關する記事は事實無根につき御取消相成度候、全南長興郡水門漁業組合長金丙植、理事孫順基 京城日報社御中

婦人服 子供服專門店
新柄生地は多少に拘らず小賣します尚地方注文は代引にて願上ます

京城府本町二 キンサ洋裝店

腎臟病・中風・脚氣に 蓬萊仙
いわしやの家傳藥

腎臟病や中風は生優しい藥や手當では治りません。「蓬萊仙」は慶長時代から泉州堺で試された老舖いわしや宗家に傳はる秘藥で江戸本町に移つてからは歴代將軍始め要路の人々に腎臟病心臟病、脚氣、中風の起死回生的秘藥として賞用されたものであります。

論より證據 腎臟病や心臟病脚氣でお惱みの方は是非最初の一週間、半身不隨の中風で起居、食事、小便等に現在人手をかけてゐる方もミツチリ一月も續けてその效目が如何に神秘的であるかをお試し下さい。これらの病氣は元より恐るべきでありますが「蓬萊仙」あることを知つた人は最早半分救はれたも同然です。要價は七日分一圓八十錢、半月分三圓七十錢、一月分七圓（送料十八錢、十五錢）

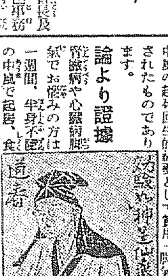

◇無代進呈◇ 腎臟病と中風の手當法、四六判八十頁に亙る本書は腎臟病、心臟病、脚氣、中風、腎臟硬化症の人々に是非役立ち誰にも出來る手當治療法が詳しく書いてあります。希望者は新聞名記入の上左記へ御申込次第無代進呈します。

東京市神田區平永町八 發賣元 いわしや藥品部 振替東京三七三四三番
大賣捌 東京大木―玉置―中田―玉置 大阪高橋―全國藥店百貨店にあり。
大阪心齋橋筋 高橋盛大堂

月やく

とまりや色分量も少く食慾進まず頭心部の方に身體に少しも害なく安全に流下する獨特の調合藥あり最近二種の如く流出するアイマイな無效藥に迷つて手當の好時期を遲らせてはなりません先づ失敗せぬ前に御相談下さい。極めて安全に流下の目的を遂する秘法附用藥の詳しい說明書を無代で秘密に進呈致します。

大和國生駒町 保育園 辻野莊司 電話二〇〇番三〇〇番

朝鮮貯蓄銀行
殖産積金 貯蓄預金 殖産貸付 及諸貸付

旗
型紙無代進呈
京城府黃金町五丁目 龜屋旗店
電話本局一五八五番 振替京城四三八四番

頭痛に ノーシン

京城府明治町二丁目（本町明治屋横より入る）
中島病院 内科 小兒科 院主 中島貞信
入院隨意

遞信地圖（昭和六年七月現在）
朝鮮地圖販賣元は（一覽表進呈）京城長谷川町 小林又七朝鮮地圖部

下劑は選擇が第一

頭重、頭痛、食後の不快感、嘔吐感等は便祕によつて齎さるゝことが極めて多いのですが、斯る場合早急の效果を求めんとして、作用强烈なる下劑を用ひても、滿足なる結果は收め得られません。

單に腸の蠕動を促して排便せしめるのみでは上記症狀の原因療法たり得ないからであります。

完全なる消化機能の遂行には、常に圓滑なる膽汁の排出を必要とします。

この排出が障碍せらるゝ時は、食物の消化は容易に行はれず、腸内で醱酵し、瓦斯を發生し、氣重く、食慾は衰退し、口臭、頭痛の誘因となり、便祕を來すに至ります。

純植物性緩下劑として、古き歷史と名聲を有するカーター氏リツツル・リバー・ピルは、此目的に原因的に作用する安全無害の緩下劑であります。小量にて奏效し、習慣性、腹痛等なく、理想的緩下劑として、汎く愛用せられて居ります。服みよき小粒の丸劑です。

（四〇粒入・一四〇粒入の二種）

製造發賣元 北米・紐育 カーター・メヂシン・カムパニー
日本發賣元 東京・室町 三共株式會社

一二水

皮膚病退治には一二水が第一

一二水の强大なる殺菌力と、瘙痒制止作用は諸大醫の激賞さるる所なり尚ほ徹底的に治療效果を營む點は類藥中に斷然傑出せる特色である

【適應症】
▲田虫▲しらくも
▲いんきん▲かゆがり
▲水虫▲にきび
▲ひぜん▲たゞれ
▲はたけ

定價 二十錢、三十錢、五十錢、壹圓
◇全鮮各藥店に販賣す

代理店
大阪 高橋盛大堂 丹平商會 小林大藥房 資生藥株式會社
朝鮮 釜山 大黑商會 京城 木村藥房 平壤 森田藥房 群山 御林藥舖

和歌山市外和歌浦町
主任前陸軍藥劑官 和田製藥所
藥劑士 和田貞楠
同 千葉藥學士 和田三七男
振替口座大阪一〇九〇番

學藝

スペイン皇室百年の怨が解ける

【フオンテインブロー(フランス)發】スペイン革命の犠牲者となつて當地に亡命中の前皇帝アルフオンソ十三世がスペインの帝位を狙ふアルフオンソ・カルロスと仲直りをして今後は聯帥のために共同戰線を張るべく約束したといふ耳よりの話。

カルロスは昨年四月アルフオンソ十三世の國外退去直後自らブルボン王家の正統を主張して突然名乘りをあげ革命に一彈を投じたアルフオンソ・ハイメの繼子である。ハイメは昨秋心臓麻痺で急死したが彼が終生の願ひは父親の遺志を繼いでスペインの皇位に坐ることであつた、父親といふのはフエルヂナンド七世の弟カルロスで彼は今から約百年前時のスペイン皇帝フエルヂナンド七世に男子の世嗣がないところから皇室典範を改め内親王イサベラ二世に皇位を與へたのを不服とし爾來兩家の間に確執が絶えなかつた。

一八七二年から一八七六年にわたる内亂にカルロスが一味を率ゐて戰つたことは有名な話でその子ハイメも皇位を狙つて果さず併し現在のカルロスには相續者がないところから容易にアルフオンソ十三世との間に仲なほりが出來たといふワケ。

『アルフオンソ十三世とアルフオンソ・カルロスとの間には無政府主義と共産主義から祖國スペインを守護するため共同動作に出づることに話が纏つた』

とは前皇帝側近者の言明するところ、そしてスペイン皇室に忠誠を盡す國民の間には現共和政體の下に起つた敎會や寺院の燒き打を深く悲み憤る聲がさかんだからいづれ王政の復活を見る時機が到來するに相違ないといふのがアルフオンソ一家及び帝政派の輿論なのである。

最も價打ある商品

英國女流作家　メアリー・ボーデン　(上)　KNG譯

おしなべて商品としていへば、勿論、金で賣買されるもの總てを指すわけで、土地、金、ダイヤモンド、肉類、麵麭といつた有形的なものから、譬へば勞力、企業、特殊技能、そして知識などに到るまでを、名指し得るのである

併し、私は斯うした事物以上にもう一つ數へ上げたい商品がある それは笑ひである。哄笑である。

序にいへば、この笑ひを生む腹藝力こそ、最も高價な、最も貴重不動な、いや全く驚くべき商品である

笑ひこそは實に、奇妙なるそして珍重すべき商品!といはねばなるまい

この商品の値段は、滅多に動搖しない、のみならず、そのグラフの方向は、この數年來、われわれを苦しめた諸物價の騰落と、全然相反した法則で、描かれてゆくのだ。金の有値が低くなると、大概や、ゴムや、鋼鐵の値段は下落する。そして人々は不景氣をかこつだのに笑ひの原料だけ、それに係りなく高價を呼んでゆく。詰り人々は、好き哄笑を得る爲には、最後の一ペニーさへも、惜みなく投じようとしてゐるから。そこで一寸御覧なさい、シネマ・スターのお給金の高いことを。實際は輝ほどでもなからうが、更に負けず況に喝ぐ人々の腹を、へし消しさうな滋勢さである。成る程、マルリネ・デートリツヒ、グレタ・ガルボ、またはグローリヤ・スワンソンなどいふ人々は、眞實に美しい。實に高價なる商品であらう。でも結局は、笑ひの次位に置かるべき商品である。また探偵小説界の大御所故エドガー・ウオーレスの如きは、不況の眞最中でも、迅に四千冊づゝその懷に轉け込んでゐた。再び彼はルビー以上に高價な商品の販賣者であつた。私の知れる限りでは、彼は現代に於ける最大なる創作力の所有者であつた。彼の頭腦は、センセーションの大波動を起す素晴しい發動機であつた。彼は人々をして驚異の世界に導き、暫しその苦惱を忘れしめた

朝鮮の印象と詩歌 (8)

白鳥省吾

京城へ來ましてまづ朝鮮神宮に參拜しまして、あの高臺から眺望いたしましたが、こゝにこそ私は眞の建設の日の輝きを見たのであります。博物館の中に民族のもつ藝術を見たのであります。そして自分と郷土を同じうする人の家——まだかつて一面識もなかつたその人の家に溫かく迎へられて宿り、朝鮮文化に貢獻された二十年の努力を敬慕しながら、その人の懷しい東北の故郷の訛をきゝ、共に十年の知己の如く語ることの出來たといふことも、異なる內地の旅においては味はうことの出來ない喜びでありました。私はこの京城におきまして藝術に携はる人々が、やがていはゆる中央文壇とゝなへられて居る東京の文壇と相呼應して、優秀なる文學の生れることを期待し、その人々の自覺を祈つてやまないのであります。更に京城といふものゝ有つて居るエキゾチツクな朝鮮の風物詩を——朝鮮の郷土的文藝のみを私は期待するものではないのであります。朝鮮といふ廣い土地の有つてゐるその背景、その中から生れた藝術の力を同時に期待したいのであります

×　×

朝鮮の人々は兩手をひろげて人を待つて居ります、それは協力して建設しようといふ同志への熱烈なる呼びかけであり懷しい微笑であります。私は朝鮮に於て見たいろ〳〵の風物、いろ〳〵の人々それを通して考へることは、まだ〳〵朝鮮といふものは十分に紹介されて居らない、十分といふよりも、寧ろ不完全にしか紹介されて居らないといふ嘆きを感ずるのであります。內地の人々が朝鮮を想像した場合に釜山から一路京城にいたる途中において、その周圍の山々を見て、これが朝鮮の風物の特質であると考へる人もないではないと思ふのであります、しかしながら湖南線において緑したゝる山を見、また晴れやかな風光を見て、自分が今朝鮮に居るかどうかさへも忘れる場合がある程世界の公園といはれて居る內地の風物と、まことに似通つたものも感ずる場合が多いのであります、私は朝鮮の風物としてまづ擧げなければならない金剛山、また朝鮮の遺蹟として擧げなければならない慶州、さういふいろ〳〵の意味において眞にすぐれたものをまだ見て居らないのでありますが、かつてある雜誌の座談會において、日本から十の風景を選んだ時に、私は無條件に賛成したのであります。これから金剛山と慶州とを見て更に朝鮮に對する愛慕と尊敬と期待とを持ち、そして自分の詩と民謠の上にそれを表現することを欣びとして居るものであります(了)

宗教　立正の精神 (一)

朝鮮開教司監　西村慈珖

これから立正の精神についてお話申上げます

『立正』と申しますことは正法を立てる、正しい信仰を立てるといふ意味でありますが、現代の如き

内憂外患 最も甚だしい秋どうしても各人各人の心の中に何を措きましてもまづ正しい信仰がありませぬには、恰も家に大黑柱がなく、家庭に主人がゐませぬやうに、その落付くところがないのであります。されば正しい信仰に依らねばならないと申して親も個人々々の信仰が確立されたからと致しましても、その國家社會を度外致しまして所謂獨りよがりの

獨善主義 の信仰でありましては、それは完全なる信仰とは申されない。自分が救はれますと同時に自分の家庭は固より國家社會全體が救はれねば完全なる信仰でないと思ふのであります。世の中には宗教を以て一種の贅物のやうに考へ、あるひは一時恍惚の状態に置く手品のやうに考へて居る人もありますが、申上げるまでもなく

私達人間 は早くより眞・善・美に對しまする要求を持つて居つたのであります。その中『眞』に對する要求は科學、哲學を生み『善』に對しましては倫理、道德を生み『美』に對しましては文學、藝術を生みました。併しながらこれ等は人間性の一部分を滿足せしむるものでありまして、人間全體を滿足せしむるものとは申されないのであります。それですから

カントの 後繼者を以て自ら任じて居ります彼のヴンデルバンドは、この眞善美の上に『聖』といふものを置きまして眞善美を統一し、この三つの根源と申しませうか、根本と申しませうか、眞も善も美も、すべてこの一つの『聖』より派生し『聖』より流れ出づるものであると考へようとしたのであります

この聖は あるひは『愛』といつても宜しい。慈悲と申しても差支へない。卽ち眞善美を統一し包括し融合せしむる、卽ち人間の全精神を統一し指導する原理原則をなす根本方針とも申すべき信仰にあらねばならないものでありませう。(つゞく)

金剛山と佛徒 (二十)

前田寛

亘璇和尚

白坡亘璇は湖南茂長縣(全北)の人で、姓は李氏十二歳にして本縣禪雲(一作雲)寺の詩遠に就て得度した。

幼より誦佛大經を參學して平北慈山の龍門菴に安居し心地を開通し方丈(智異)山龜巖寺に進んで西來の宗旨を雪坡尚彦に受け、靈鑑山潮海寺(全北南原郡)に踊り法統を雪坡に係けて淸虛の白羊山雲門菴に開堂した。講衆常に百十、純祖王の三十年(淸道光十年)に至つて鉢を龜巖寺に移して法字を重闢し大いに禪講法會を開いた。まことに、衆學雲從、儼然として禪門中興の主といふべきである。哲宗王三年(淸咸豐二年皇紀二五一二年)示寂した。歳は八十有六歳であつた。

金剛山には辛巳純祖王二十一年の禪遊を試み知識に參見し著すところ多くの名著がある。金剛山神溪寺には白坡著太古編要及び詩謬辨說の二冊を藏してゐる。

混元世煥其師克菴

優曇洪基と時を同じく出た吾知に混元がゐる。法諱は世煥といひ字は正圭、號して混元といふのである。姓は杜、淸道の人で英宗王四年(淸雍正六年)を以て生れた。幼にして父母を喪ひ十歳にして學に就き十六歳に及んで京菴に投じて剃髮した

生來好學諸史百家に通じた。當に感溟三十三代影波世の孫である。李太王二十年(淸德宗光緒九年)龍泉の龍門に登つて龍湖和尚から經敎を受けて、同王二十四年慶北星州靑巖の願を受けて、應を押ひ八公山に化を盛んにした。越えて二十六年(皇紀二五四九年)秋に疾を得臘月二日に至つて自ら住世久しくないであらう事を知つて衆に告げて曰く

『世人泪於所欲、昧却明德、生不知來處、死不知去處、可勝惜哉、今夕乃余還元之日也』

と、嚴儀の整林溪藍の偈を說き向功德の偈が中途で罷んで怱然として瞑目した。一會の老少、潛泣せざるけなしといふ有樣であつた。歿後蘇つてつゞいて曰く

『到彼土國界莊嚴、與此地遍滿佛菩薩敎化自在、善友智識、引路以送道。然恩師年老在堂、而吾未供奉先、盡是所恨也』

と、かくて眼を合せたので徒衆は驚きまさんと之を呼ぶと、又蘇めて從容として謂て曰

『修短命也、過身雖存、法身已去、須勸渣工夫、期圖遞國相逢而忽爲悲痛』

と。言ひ終つて遂に逝く、時に年僅に三十七であつた

混元集卷二に金剛錄がある。記事と詩とから成つてゐる。其序に曰く 癸未(李太王二十年)夏、醴泉の龍門に登つて中秋に到り師主と金剛に入つた。匯の李珥は曰く

『師生高麗國一見金剛山云々』

と。金剛錄に一傳說を記してゐる。摩訶衍菴の上に須彌菴がある元曉大師の驚むところである

『隱符裟藏穴一夜毛公入府藏火幽提之曰汝何物、答曰此山居水部仙也、曰然則何時成仙、曰不知年代只見桑海三變而福德頻落、曾曰汝同爲吾道無爲之行如何。諾。次爲佐(門弟)數日觀心大悟三昧。撰自號文、號野雲』

とあり

此說は恐らく間違つてゐやう。

混元の師克菴は諱は師誠、字は景泉といひ俗姓は徐で慶北達城の人である、純祖王丙申(恐らく憲宗王二年丙申)を以て生れ七十五であつた(李王四年皇紀二五七〇年卽ち今から二十二年前に入寂してゐる)

空の第一人者が一堂に會合

第一回大洋横斷國際飛行家大會

伊太利首相ムッソリーニ氏の肝煎りで去る五月廿二日首都ローマにおいて第一回大洋横斷國際飛行家大會が開催され、北極探險で有名なサー・ヒューバート・ウイルキンス氏、佛蘭西の空の勇者コスト氏、世界早廻り飛行の記錄を作つたハロルド・ゲッテイ氏、太平洋横斷のトップを切つたヒュー・ハーンドン氏等世界の空の勇者達が一堂に會して盛大に發會式を行つた(中央はバルボ航空相)

滿洲國から

——人材登用のモットー——

【新京發】一路建設の平和的事業に邁進してゐる新政府の民政部地方司社會科には滿・蒙・日・露・鮮各國人官吏が机をならべ仲よく事務をとつて

『それでは工場法をひとつ制定せねばならぬから鮮滿邦の勞働方法をひとつ翻譯してみてくれ給へ』——と滿人官吏へ——

『敎化の奥の方の朝鮮人醫者が大分不逞の徒に脅迫されて困つてゐるさうだから實地調査に行つて呉れ給へ』——で朝鮮人官吏の出張現地調査

『これを滿洲語に翻譯して露民調査のポスターをひとつ』——と滿洲國官吏へ——

かくして各人の持つ機能は百パーセント發揮され事務はドンドン進捗、適材を適所へこれが滿洲國政府人材登用のモットー、門戶開放

——建國精神の宣傳——

『建國早々の際夏季休みは本年に限りとりやめ』と國務會議で決定するほか、資政局弘報處では『建國奉仕』の標語を掲げ國民協力『建設を一日も早く』とほかり朝は一時間、中食時間も一時間合計二時間餘計に勤務、汗みどろになつての『前線工作』『建國趣旨徹底化』『奉天國防組織化』に大童『みよ滿洲國は獨立せり』の聲たからかに悲壯極まりないポスターは今夏ロスアンゼルスのオリンピツクへ、

『王道主義に徹れ』『建國の精神に徹れ』のポスターは未だ反動者流の跋扈する北滿農民の群へ窪擬に機關銃に掃匪の硝煙まだ消えやらぬ廣野に王道主義を說き建國精神を宣傳し、罹災民を救濟し負傷者に施療し荒民を德化せんとする『前線工作』滿洲國政府官吏の活動は命がけ

——タイピスト黄金時代——

官廳の制定に鮮令の發布に滿洲文、日本文、英文、露文のタイプの音ここに行つてもパタパタパタポンポンポン、さては喧しい滿洲語の語み合せ、日本語の私語、古風キモノの日本娘、洋裝の麗人、斷髮の滿洲娘、初夏の綠翠飛ぶ朗らかな朝の出勤時間彼女をのせた專用の自動車はガソリンの煙を吹きつゝ役所めがけて疾走、キモノ洋裝の彼女等の横顔は颯爽として——自動車のほこりを浴びた一少女『わたしも大きくなつたら新政府のタイピストに!』

そしてあこがれの眼!ガソリンのにほひ、このところタイピスト黄金時代

京日詩壇

佐藤淸選

雨の日

原志津夫

やわらかい光線の
ふれた
硝瑠窓を通して
白い雨が
ぬれたひさしを
もたらして來る
庭では
紅のバラが一輪
だまつてぬれてゐる
淋しいものは
破れた心臓を持つ男の
一日

故佐藤諒子孃追悼短歌會

しぐれ來るみ山に向ひ人の世のおもひ寂けくよせたまひけむ　百瀨千尋

亡き人の歎あげつらひ夜の席に共にありしは昨日と思ふに　末田晃

アカシヤの花咲くころは歌會に君を再び迎ふると思ひし　大塚九二生

通夜なして歸る道べの大桐ゆ落ちたる花のいろ新しき　守永雲子

うら若く死にゆく人等のもつにあらむあこがれといふとはかなけき　横矢武男

竹林の小暗き路に鄭公の嘆く聲とほるけすかしみて聞く　佐藤浪子

たはやすく時雨は降るとのたまひし君は在さず夏去らんとす　安川圭一郎

かけられし醫學も空し常にもか細しき人の命短かき　吉崎澪路

この家にみまかりしかば嘆しだに心おちつけて君を思はず　山崎良幸

わが心今宵静けしありし日の君が面影おもほゆるかも　近藤誠一郎

庭木々に夕闇迫りひそやけき君まさぬ家に訪ね來りぬ　佐藤信之

月よみの月の下びに鳴く蛙止みとどめてしみ〳〵聞きぬ　庄司信子

黄鳥の啼くをうつゝに聞きて寂し桐の花さく山に來にけり　足立美沙子

日の暮の大和町通りを歩み來て君居ぬ家の前に來りぬ　濱田龍

おしなべて木草亡ぶる時のごと空わたる風遠々しけれ　伊東正戈男

アカシヤに黄昏の光殘り居る明和通を行く人うつくし　松浦秀雄

靑木葉に照る日寂しうつし世の來れる夏を君在さなくに　藤村黎明

朝の頸話

在城總家連の美術館及び參考館に對する促進運動は既に一つの胎兒となつた模様

◇ 表面的に見えるやうになるのは五ツ月のイワタ帶からで現下の總連絡委員を上げて本府との間に細目具體案に就いて接渉中だと聞く

◇ 更に角生まれ出ずる玄の腦みもさのみ苦痛とせず努力を續ける處にアーチストの熱を感ずる、從つて必らず安産するであらう

◇ 餅搗も終つた、有終の美を殘しても云はれまいが決して價値を落としたと云ふ程でもない

◇ 特選組、お買上げ組共に友人間では『おいおごつてもいゝぜ』とは羨望の的になつた譯

◇ 處が某氏の如きはおごり過ぎて足を出したとか……

型八最新、設備完全ナ製造直賣元へ

アート高級萬年筆

京城本町一　米澤萬正堂　電本四〇一六

學界、俳壇、文壇の權威總出動!!

改造社版

俳句講座

巨人子規によつて始めて稍論理的の明確さを指示された俳諧は、尚混迷の域を脫し得ない現狀にある。學界、俳壇總動員の本講座は全日本人が愛唱する情操の自然發生的國民詩が、國文學の未拓の部門を躍り出て、始めて世間に生聲を擧げた正しき學的基礎を有する唯一の俳諧學である。全民衆の支持を俟つ。

豫約募集(全八卷)　菊判上製・九ポイント組　裝幀高雅・紙數一冊約四百頁　一冊壹圓五拾錢　申込金壹圓　(裝幀 小川芋錢畫伯)　送料 市內六錢 地方廿二錢 滿鮮六十二錢

俳句講座內容(內容見本進呈)

第一卷 史的研究篇 十四氏執筆
第二卷 俳風評傳篇 廿二氏執筆
第三卷 概論作法篇 十六氏執筆
第四卷 俳論俳文篇 十五氏執筆
第五卷 鑑賞評釋篇 廿二氏執筆
第六卷 俳書解說篇 九氏執筆
第七卷 特殊研究篇 卅八氏執筆
第八卷 現代結社篇 廿七氏執筆

第一回配本 目下配本中

處女地に入れる第一の鍬　小宮豐隆

俳諧(發句並に連句)ほど日本人の生活に廣く且つ深く沁み込んでゐる藝術もない。そのくせ俳諧ほど日本人によつて、なほざりに取り扱はれてゐる藝術もない。それは、恐ほど今日では民衆藝術として取扱はれてゐるにも拘はらず、藝術形式としての俳諧の機能と能力とを、嚴粛に深刻に研究したものが一つもないのでも知れる。(中略)改造社によつて企てられた『俳句講座』の出現は、兎に角にも組織的に、この處女地に第一の鍬を入れようとした所に意義がある。私はこの『俳句講座』が、一人でも餘計に、眞面目に俳諧に就いて考へようとする人達の手に渡つて、その人達を刺激し、更に深く第二第三の鍬が入れられ、俳諧の祕奥が萬人の前に、次第にはつきりした姿を現はして來る日が、一日も早からん事を、切望して止まない者である。

眞の良師　永田靑嵐

『日本人として俳句を知らぬ人はおそらくあるまいと思ふ。古今の名句と稱せらるゝものを一句や二句記憶してゐないといふやうなことは、何となく恥しくさへ思はれるほどにまで、俳句は民衆藝術として普及發達したのである。僅かに十七字音を基本的形式として醞釀したところの此の小詩形の藝術は、日常の言葉を藉り得る程度の人になら何人にでも創作し、鑑賞し得るものであつて、しかも、自然・人生の機微を表現して足らざるなきの妙味をも持つものである。

今度改造社から發行される『俳句講座』は整然たる體系の下に專門の權威者に依つて講述せらるるのであるから、俳句研究者のためには眞に初學入門の良師であると共に、學者專門家のためにも絶好の參考書たることを信じて疑はない。

第二卷 俳風評傳篇

俳風研究
古風談林の研究・伊丹風蕉風の研究・西鶴風化鳥風等の研究・天明調の研究・月並流の誕生的研究　東大教授文學博士 藤村作／曹洞宗大教授 鈴木重雅／宇田久／[illegible]／慶大講師 荻原蘿月

俳系研究
貞門俳系の研究・談林の俳系研究・蕉門末流の研究　東洋大教授 各務虎雄／廣島女專教授 宮崎[illegible]／市橋鐸

俳人評傳
宗祇・宗鑑・守武　京大名譽教授文學博士 藤井乙男
貞德・貞室・季吟　成城高校教授 相良守次
宗因・西鶴・惟中　京大助教授 潁原退藏
芭蕉・其角・嵐雪　同志社大講師 樋口功
鬼貫・來山・淡々　曹洞宗大教授 鈴木重雅
蕪村・曉臺・樗良　河東碧梧桐
蓼太・白雄・闌更　御影中學校長 野田別天樓
涼袋・太祇・也有　愛知女專教授 石田元季
几董・召波・一茶　藤本實也
梅室・蒼虬・乙二　京城帝大教授 麻生磯次
子規・紅葉・放哉　荻原井泉水
元祿以前の俳人名彙　勝峯晋風
元祿以後の俳人名彙　宮城女專教授 飯野哲二
明治以後の俳人名彙　名和三幹竹

發行所　東京市芝區愛宕下町　振替東京八四〇二番　電話芝(43)二一二一番・二一二二番・二一二三番・二一二四番　改造社

美味佳香の菓子形にして、小兒は勿論、何人の嗜好にも適し消化吸收亦最容易にして、胃腸を害ふの憂無く、併も諸強壯料の配合に依り、其滋養強壯力極めて優秀、且廣般なる

理想の肝油製滋養強壯料

藥學博士 河合龜太郎氏創製　日英米佛專賣特許　醫學諸大家實驗推奬

◎みつわ 肝油ドロップス

化學工業博覽會金牌・東京博覽會優良國産賞牌・帝國發明協會優等賞受領・進歩賞

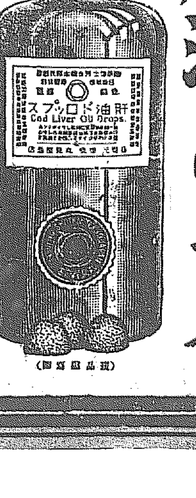

ヴイタミンA・D等主要成分の含量極めて濃厚なる內外特許濃厚肝油を原料とす(例へば內外普通肝油のヴイタミンA含量は不定を極め、本濃厚肝油は實に其五乃至三十倍の濃度に含有す)

更に鐵、カルシウム、燐、キナ及ヴイタミンB等の强壯料を適當に含有せり(凡そ、滋養强壯料として其內容の充實せる事、遙かに一般品に越ゆ)

併も諸糖類並に含蜜素物に依りて完全に乳化を行ひたるを以て、消化吸收最も容易にして胃腸を傷ふの憂ひ無し(肝油の缺點たる嘔氣・消化不良・下痢等胃腸の障害を起し易きを全く除いて、永く連續食用に堪へしむ)

小球形の菓子狀を呈し、美味佳香なるを以て小兒も喜んで食用す(毎顆の含量一定せるを以て總て食用に便に、特に肝油の飲辛きに代へて美味佳香なるが故に何人にも適す)

滋養性に富む特殊の皮膜を施したるを以て、變質腐敗の虞れ無し(卽ち四季を通ずる理想の滋養料)

一日假りに六顆を採るとして、今回新發賣の極大瓶なれば、一日僅かに九錢(毎一顆のヴイタミン含量純良肝油二・五瓦に相當せるを以て、六顆は卽ち普通肝油十五瓦に相當し、併も其滋養力の大なる同日の談に非ず)

要するに、◎肝油ドロップスは普通肝油の有らゆる缺點を除き得たるのみか更に許多の特色を加へ、遙かに小量を以て遙かに大なる滋養强壯力を現す。

一般榮養不良、虛弱、貧血、產前產後、精力減退、老衰、神經衰弱、其他特に榮養不良に基く夜盲等の眼病、及び佝僂病の如き骨病、百日咳、腺病質、殊に肋膜炎、肺尖加答兒、其他結核性素質を有する病弱者に對して、種々の直接醫療方法の傍ら、榮養補給を目的とするに最も適當なる滋養强壯料なり

進呈　醫學諸大家の實驗推奬に關する文獻說明書並に見本品

(定價)　五十顆入 一瓶 一圓二十錢　百廿顆入 一瓶 二圓二十錢　三百顆入 一瓶 四圓五十錢

用量・用法・其他の詳細は添附說明書に記載

賣捌　藥店・和洋酒食料品店・雜貨店。最寄に品切れの節は本舗より直送す

◎ミツワ石鹸本舗　丸見屋商店

山　金剛　クスリ　山岸

京城府本町一丁目　合資會社　山岸天佑堂　電話本局 三七二・二〇一四番　振替京城 二〇一三番

卸と小賣・通信販賣　每月營業月報發行

高　フンドータカ醬油

フンドータカ印　絕對大多數

高杉醬油釀造場

高杉味噌

大京城の種々相

六月卅日現在で徹底的に失業調査

去年の調査は杜撰

京城府の失業者は昨年十一月十五日現在調査によると一萬六千十二名でこれを細別すると次の如くなつてゐる
▲給料生活者（失業前月俸二百圓以下のもの）＝内地人一、七五四、朝鮮人四、三三三
▲日傭勞働者＝内地人四六〇、朝鮮人四、四三三
▲その他の勞働者＝内地人五六九、朝鮮人四、四七四
然るにこの調査は僅三萬の府民につき調査して得た結果を四十萬府民に對比して推定算出したものであるから、かなり杜撰のものたるを免れず、苟も半島の首都たる京城に完全な失業統計のないのは今後失業者救濟施設をなすに當つても甚だ遺憾の點が多いので京城府では六月三十日現在を以て大がゝりの失業調査をなすこととなつた、このため失業調査票五六萬枚を作り各係員が手分けして俸給生活者、勞働者全般の失業狀態の取調べを開始する筈である

府内普校卒業生の指導教育を審議

少ない豫算で一苦勞

京城府内普通學校卒業生指導教育につき、過般京城府學務課から各校長に對し、それぞれ問合せの通牒を發し之が回答も全部取揃つたので、十六日午後二時から府廳會議室に十八普通學校長及び井上府尹、松澤學務課長、後藤視學參集、回答を基礎にして懇談協議を凝らすところあつたが、この問題は學校當局としては學校教育の延長として當然相當の關心を持つべき事柄であるので、何れも熱心にその具體案につき審議した、卒業生指導の理想としては、各普通學校に實業補習學校程度の設備を施し教科を充實し、人的、物的兩方面の指導に遺憾なきを期すべきであるが、何しろ本年度の豫算として僅々二千二百圓に過ぎず（一校分二百圓）從つて簡單なる印刷機械、鍬、金網工、木工等の道具を購入するとか、職業資金として卒業生に少額宛貸付けるとか、姑息な方法を選ぶより仕方ないとの事である なほ府内十八普通學校の卒業生は年々二千人乃至二千五百人で上級の學校に上るもの五割内外を除いた殘りの生徒中家業に從事するもの以外は當然指導教育を授けねばならぬわけである、本年度の指導校六校は目下學務課に於て銓衡中で近く發表の筈である

心細い水道の第三期擴張

漢江の河水を利用　全工費約三百萬圓

京城府の水道擴張工事は本年三月を以て第二期の計畫を終了したが該工事は專門的通り豫定水量五十六萬立方尺の給水は不可能は勿論うして使用し得る水量は僅々二十萬立方尺に過ぎずこれから夏期に向つて果して當局が飲水の心配なしとの證明を裏切らざるや甚だ心許ない狀態であるが、この擴張工事とは別に第三期の擴張工事が計畫されてゐる それによれば現在四十萬府民中水道使用者は五割二分に過ぎず將來は當然理想なる八割までの使用を見込み、更に之が水源は第二期計畫の如く地下水管井を用ひず、漢江の河水を利用するもので之が全工費約三百萬圓を要するとの事である 尚第三期の計畫は調査に三年を要するので實際工事を始めるのは四五年後になる模樣である

水道料の滯納五百件

この金額四千二百圓

京城府の昭和六年度出納閉鎖期たる五月末において六年度の水道料滯納が意外に多く實に五百件、この金額四千二百圓に及び不況の大荒しが水道料にまで響いたわけである

公設市場も餘り賣れません

明治町市場が減り頭

京城府内に於ける公設市場の五月中總賣上高は四萬二千三百六十五圓で前年同期に比較せば實に六千四百九圓の減を示してをり中にも明治町市場の如きは二千圓の減である、尚五月中各市場賣上高は次の如くである
明治町六、一〇七圓▲花園町一三、八五三圓▲龍山八、九五八圓▲麻浦五、七一三圓

名物傳染病

危險地帶　本町一二三　櫻井町　太平通　漢江通り

京城府の各種傳染病中腸チフスは暑さの加はると共に逐日その數を増して行くが、本年一月より去る十六日迄に累計百五十三名に達してゐる而して府内中危險區域は本町一、二丁目、櫻井町、太平通り、漢江通り等で尚朝鮮人街中にも隱蔽してゐるものがかなり多いので判然としてをらぬ 一方當局でもこれが蔓延防止策を講ずるために來る二十日ごろ京城府に於て本府、道、府各衛生主任會議を開催することになつた。

京城小唄　溫陽小唄

盛夏に入るけふこの頃、二つの踊りがその道の第一人者黑田兩風師の振附によつて愈よ斯界にデビューする、一つは本社の京城小唄で、かつて萬柳會により京城人士に見せた今度踊風師が『これは幼い兒童にも』といふ所で、同舞踊の美しいお嬢さん達に同師苦心の振附を表現さそうと目下南山幼稚園で練習に余念ない、他は溫陽小唄、溫陽節でこれも黑田師の振り附になるもの、本紙の連中は勿論、わざく溫陽からこのために入城した、同地の美妓連が毎日本紙の舞臺で一生懸命の稽古振り、この二つが明十九日三越で公開される＝寫眞（上）は京城小唄（下）は溫陽小唄の稽古振り

白岩少尉以下遺骨通過

六月七日熱河の戰闘で名譽の戰死をとげた歩兵七十七聯隊白岩少尉以下四勇士の遺骨は本十八日午後九時十三分龍山驛通過內地へ向ふ

三勇士遺骨通過

故曹長岡、伍長、伊藤、近藤上等兵の遺骨は十七日午後六時二十五分京城驛發同午後十時半釜山驛へ向つた

傷病十勇士龍山に歸る

今回の國境出兵による傷病兵は歩兵第七十六聯隊九名、野砲第二十五聯隊一名合計十名は十八日午後八時五十分列車で京城に到着龍山衛戍病院に收容さることになつた

蔬菜品評會

京畿道高陽郡及始興郡聯合主催で、來る七月二、三兩日に亘り、三越支店四階ギャラリーに蔬菜品評會を開催することになつたが、出品點數一千點、審査員は水原農事試驗場より來城すると

滿蒙博彙報

人氣の中心　滿蒙資源館

貴重な參考資料【上】

本社主催新興滿蒙博覽會の滿蒙資源館を飾るべき出品物はかねて本社において非常な苦心と時日を費して蒐集中であつたが今日まで集めたものは凡そ左記の通りのものであつて、新興滿洲國の現狀を知るべき貴重なる參考資料となるは勿論、本館の中心出品として多大の人氣を集中するものと期待されてゐる

滿洲國之貨幣　[illegible]▲ハルビン現大洋票▲官帖（吉林、黑龍江）長春取引所段▲[illegible]銀行段▲支那貨幣見本大連鮮銀行支店段▲[illegible]

地理及風景　滿洲文獻考[illegible]▲滿洲國山河設計▲[illegible]

滿洲之工業　原料大豆中央試驗所段▲奉天市街地圖▲[illegible]

滿洲之畜産　[illegible]

滿洲之林業　▲猪原地、胡桃、キハダ、桂木、赤松、[illegible]

滿洲之鑛業　マグネサイト[illegible]

玄白米と大豆

咸南の出品

【咸興】本社主催の新興滿蒙博覽會[illegible]

元府協議武上氏

昨夜召喚拘束さる

府廳の疑獄尚擴大か

十七日夕刊所報＝多年府協議會員として京城府政に參與した府内日出町一五請負業武上安一氏は自宅から本町署に引致され、石川刑事部長から嚴重なる取調べを受けたが、勿論前田事件に連座したもので京城府の不正事件に關する重大な參考人としてゞあつて、同夜遂に本町署に拘束された。事件は今後益々擴大するものと見られるが、これで京城府の前公職者として拘引取調べを受けた者は田中、武上の兩氏となつた

拐帶犯人か

移動警察に引かゝつた

行員といふ内地人

十六日朝釜山發した第九列車が（京城着午後十時廿五分、同發十時四十分）が水原驛に差しかゝつた際列車中に乘つてゐた本町署の移動警察係が三等寢臺車の一隅に潜み擧動不審の內地人青年二名を發見し取調べた所兩名は大阪某銀行々員竹井次男（二三）岡田國三（假名）と自稱し懷中には現金千五百餘圓を所持してをり行用で長春に行くと稱してゐるが、怪しい點あり京城に下車させて大阪に照會中であるが、同銀行拐帶犯人とにらんでゐる

交戰一時間の後賊を擊退

天寶山襲擊の詳報

【間島特電】十七日午前一時頃和龍縣方面より天寶山街地に潜入した匪賊約百名は同地に通ずる電話線を切斷滿洲國警備隊長兵々と交戰約一時間にして擊退された、しかしこの交戰中元寶山鑛山事務所より火の手があがり附近の家屋十數戸を全燒した損害程度不明

女子選手總動員

オリムピックの造花賣り

けふ府内一齊に

ロスアンゼルスに向ふオリムピックのわが代表選手派遣費について據定額に逹せぬので朝鮮體育協會ではけふ十八日府内各女學校運動選手を總動員して造花（一箇五錢）を街頭で賣り醵金を派遣費として送ることになつた

埠頭明暗曲

內地へ行かれず棧橋から身投げ

一年行方不明の夫の賴りに勇んだ妻

【釜山特電】釜山埠頭に於て內地渡航朝鮮人取締りの爲め日夜幾多の悲喜劇が演ぜられてゐるが、忠清北道槐山郡七星面の崔[illegible]（二〇）は一年前より夫が行方不明となり、家を守つてゐた所、最近突然神戶市東池尻にて相當の生活を營んでゐる旨の通信があり突然の喜びに狂喜した同人は家財を賣拂つて十日前來釜した處渡航證明不備の爲夫の許へ行く望みなく渡航阻止係へ歎願しても拒否されたので女心に思ひつめて十六日午後六時過ぎ棧橋突端より身を躍らし海中へ投身自殺をはかつたのを幸い發見され目下水上署で保護中

府社會館

結婚式で賑ふ

引幕も備へる

京城府社會館は最近結婚式場としての利用多く十六日の如きは午前と午後と二組の結婚が行はれ係員は[illegible]の態である、なほ府では同館に引幕を新調してこの種の利用者に便宜をはかることになつた

東京外語

授業を開始

出席率も良好

【東京電話】十月よりストライキを續けてゐた東京外語では十七日から授業を開始したが全校七百數十名の學生中六百餘名の出席者あり問題は一段落の形となつた

從兄妹同志

大雅貯水池で心中した二人

【全州】全州地方法院雇員大木武夫（二二）と全州郵便局交換手片岡タエ子（一八）の大雅貯水池心中は既報の通りであるが、大木は國生生後判事宅に寄食しており、女は同判事夫人の姪で同家に住む關係になつてゐる、從兄妹同志の關係にあり、然て戀仲となり今回の悲戀事を生んだもので二人が行方不明になつたのは去る九日で、古賀氏宅では、同人等の身をかねて擧動から不安をいだき早速全州警察署に搜索願を出し一方極力行方をさがして今日に至つたものである

子供の喧嘩で大供が死ぬ

隣り同志の騷ぎ

【釜山特電】慶南山清郡生比良面未谷里農業張根寅（三一）同人妻康相順（三〇）の夫婦は十六日午後七時子供の喧嘩に乘り出して隣家の李吾明（四〇）妻千西寶（三〇）とつかみ合ひの格鬪を演じ夫婦二名にてなぐり殺したので目下山清警察署にて加害者夫婦を嚴重取調べ中

『眞理の春』細田民樹氏檢擧

共産黨のシンパか

【東京電話】『眞理の春』の作者細田民樹氏は十七日大森署に檢擧されたがこれは相當多額の運動資金を共産黨フラクションに提供した爲めと見られてゐる、尚プロ作者はこの外數名逐次檢擧さるゝ模樣である

岩井壽伯個展

けふから來市閣で

本社洋畫家の雄岩井壽伯氏の個展はけふ十八日から來市閣で開かれる同氏は大正十二年以來新光洋畫、中央美術、白日會、光風會、帝展に入選入賞、[illegible]出品がある

東京市役所庭球

圓平讓來征

【平壤】東京市役所庭球團一行十餘名は七月四日夜來壤、五日午後三時から公設コートで全平壤と對戰する

京電8　全州2

京電野球チームは十七日オール全州軍と對戰八對二で勝つ

初等校庭球戰

京城私立初等學校聯盟會（普通學校）主催[illegible]

大相撲一行

廿日乘込み

廿二日から五日間　三越裏土俵で擧行

玉錦、武藏山、清水川、能代潟、四大關一行三百數十名は目下湖南地方巡業中であるが二十日夜着京して乘込みをなし三越裏大廣場土俵で二十二日から晴天五日間興行することゝなつた、本年協會内部の紛糾から一部力士の脫退に依り相撲の興味は半減せられたといはれてゐるが昨年までは地方巡業には東西二部に分れてその西方或は東方が來てゐたが前記興味の點を考慮し特に今回の巡業は東西を合併して來ることは協會創立以來の企てで本場所相撲の延長を地方に現はしたもので例年より一層好角家の期待に添ふべく殊に勤め人の爲め土俵入り後の相撲を午後七時頃から開始することに決定してゐる

運輸部新設

地方からの出品は便利

本社主催『新興滿蒙博覽會』へ地方から出品される向の便宜をはかるためわが社では同博覽會事務局に運輸部を設置し取扱係員を設け出品物を運搬、搬入、搬出その他一切に至るまで極力斡旋することになつたから地方から送付の際は『京城府新興滿蒙博覽會運輸部宛』と明記され鮮運京城支店へ御廻付願ひたい

山葉オルガン特賣
景品附
國産パイプオルガン創製記念
特賣〆切六月末日限

お子樣のためにオルガンが如何に役立ちますことか情操を開く美しく家庭を樂しく明るくする
山葉オルガン一台で一等山葉ピアノの御幸運を!!
（特賣〆切六月三十日限各地特約店にて）
一等山葉ピアノ（空籤ナシ）
製造元 日本樂器會社大阪支店

耳鼻咽喉科診察
京城府黄金町（電本六四二）醫學博士阪井清

六月十八日下見　十九日正午より賣立
市内某家所藏
書畫骨董 優秀盆栽 茶道用棚物、茶碗、支那鉢水盤 六百餘點
大競賣
南山町二丁目
美術俱樂部（電本二三六〇番）

書籍 古本
高價買入御報參上
[illegible]店

日本で始めて!!發明された!!
無痛 電療術
高級職業 八木橋式電氣研究所

南京虫の絶滅には一番よくきく ペレトン
●レーペンは持久的健腦劑!

竹内時計店
修繕は安くてうまい

廣香松葉 タバコの友
松葉一本を挿入すればニコチン臭を緩和し心氣爽快舌のアレを防ぎ口内芳香に滿つ
今村洋行
延命壽香堂

金儲の大王
ハッピー
特約店募集
米菓子機
下田製作所

清酒の精華
最高品
鮮産第一
カンボタン
釜山 馬山
原田吟醸

特別案内
泌尿科 花柳病 安部醫院
恩給 [illegible]
南京 [illegible]
賣地 [illegible]
ラヂオ [illegible]
分讓 [illegible]
恩給 [illegible]
賣地 [illegible]
空間 [illegible]
貸家 [illegible]
ピク [illegible]
貸家 [illegible]
京日案內
ラヂオ電氣材料一式卸 河浪商會

命の最高峰 (145)

平山蘆江作 布施春長畫

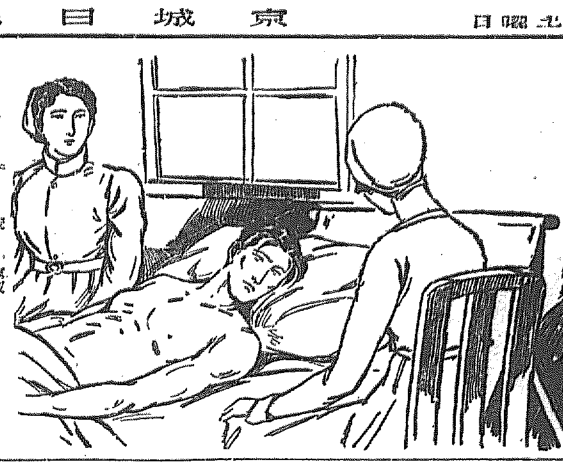

登場、麗沙子は、新光子のダンスホールへ颯然としてやつて來た。藤川麗沙子といふ名刺を受取つた粕谷は目を圓くして驚ろいたが、すぐに自分の事務室へ通した。

「よく來てくれたね。思ひがけない事だ。君、ひとりかね。――何か奢らう。よかつたらゆつくりしてくれたまへ」と云つた風に、寛びをまともに見せてゐた。

「粕谷さん、ダンサーがお入用だとか仰しやいましたが」

「ダンサー、要るとも〳〵。大歡迎だ。適當なのが居ますかね。君の目がねにかなつた子なら、本人に逢はなくても好い、早速契約するよ」

「ありがたうございます。あの、私、雇つて頂けませんでせうか」

「は、何だつて、君を、君がダンサーになつて」

「ハイ、多少、御無理がおありでも、是非、お願ひしたいんですが如何でせう」

「やあ、君、冗談云つちやいけないよ。君なんぞが――」

「いけないでせうか」

「はゝゝ。君も中々冗談をいふやうになつたもんだね」

中々本當にはしなかつたが、麗沙子は飽くまで眞劍だつた。

「併し一體どういふわけで――」と、粕谷が、本氣になつて理由を聞きはじめるまでには大分の押問答があつた。

「御承知願ひますについて、一つ條件があるんですが――」

「條件といふと」

「甚だ申しかねますが、給料の點がおいくらであつたにしろ、私に三百圓ほど前借をさして頂きたいんです。まことに厚かましい申し分なんですけれど――」

麗沙子は、つい、伏目になつて了ふほど云ひにくさうであつた。

「なるほど、判りました。三百圓の前借といふと、一寸僕の方も、多少無理をしなければならないが、よろしい、何とかしませう」と粕谷は好意心持ちよく、麗沙子の相談を受けてくれた。

金の受けわたしの事、出勤の日どりの事、それ〴〵とんとん拍子にかたづくと、麗沙子は、

「では何分お願ひ申し上げます」と、鄭重に挨拶をして、すぐにその足で、露臺へ出かけて行つた。場所が變つたせゐか、越は急に見違へるほど元氣な樣子に見えてゐた。

一番に南の日をうけた、硝子ばりの日光浴室へ、ズックの折疊寢臺を持出しその上で心持ち好ささうに裸で仰臥して、のんきさうに唄などを唄つてゐるところだつたが、麗沙子を見ると、急に憂鬱な顔になつて、

「何か用か」とからいふ憎まれ口に近い云ひ方をするのだ。

「めつきり見なほしたやうですのね、好い血色だわ」

つとめて、氣輕に良人の肩のあたりに手をかけながら

「ここへお願ひしたまゝで、打明らかして相談みませんでした」と、看護婦と良人と、兩方へむけていふと、

「何か用か」と、越は又聞いた。

「は、御相談」

「何だか知らないが、馬車君の好いやうにやつてくれたまへ。僕は一切盲從だ」

「あら、あつさりしてらつしやるのね、日光浴で、元氣がついたもんだから、急に氣が弱くなつたと見えて、ほゝゝ」

不愉快さを押しかくしつゝ、からいふ風に笑ひ消さうとするのだが、良人はどうにも、氣持ちをほぐしてくれなかつた。

「看護婦さん、僕に水を一杯下さい」などと、わざ〳〵看護婦をよびかけるのだ。

夫婦の間に、內證の話もあるものと氣を利かして、遠のからとした看護婦は、麗沙子に目で知らして置いて、わざと麗沙子の手から水を注さしてやつたりした。

京染なれば京屋

御進物 專門店 ゆたか屋 京城本町二丁目 電話本局二六七番

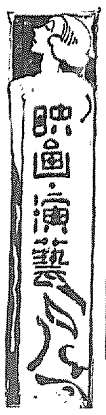

映畫・演藝

反對の烽火 全國的に起る
東京でも館主と從業員が共同戰線を張る

映畫說明者辯士はトーキー製作反對を唱へ各所に未だに爭議が起りつゝあるが製作會社が現下の不況にも拘らず、數倍の資本を要するトーキーを製作するのも時勢のしからしむるもので余儀なき立場である。トーキー映畫による各館の上り高を見ると全國を通して左程著しいとは言へない狀態にあると言ふ。一方全國の特約館中には早くもトーキー製作反對の烽火をあげるものがあると言ふことでその主なる原因はトーキー上映に伴ふ特料の高きことであつて、特料を支拂つて果して利益があるかと言ふにかへつて無數の優秀なものより成績の不振の場合がありトーキー上映によつて特料の增加と映寫機設備に要する資金等負擔にたへないといふにあり東京に於いても館主自らが從業員と握手して昨今よりトーキー反對を協議して如何にして會社にあたるかを打合せてゐるもの可成りあると言ふ。トーキー反對を叫ぶのは時代に逆行するものとは言へ、邦畫製作會社も、斯うした事實に就いても考慮を要する譯で、此處當分は邦畫トーキーも種々の問題が惹起する事であらう

噂と話題

池永浩久氏は德望の人、手腕の人だ。氏の獨裁で日活映畫は繁榮した。が昨今の不況に對しては亦自ら適應の所置を要する。元來映畫製作は殊に時代の複雜化は、獨裁的であり得ないのが當然である

◇

メトロ、SPの市場獨占に『靜觀』を持すると。メトロのネバリは夙に人の知る處シネ館、澁谷キネマの孤城にフンバリ得るや否や

◇

封切館を獨占し、自社映畫で之れを埋め合せ、他社作品は値切り倒さねば現在の外國映畫興行が立つて行かないとしたら、今更自由競爭の利益を說いたところで屁の河童

◇

況や封切映畫の單一化が一層不振を來すと云つた處で、『先のことなど考へて居れぬ』ほど行き詰つてゐるとしたら是非もない

觀世流謠曲會

謠曲觀世流綏雲會では來る十九日正午から朝鮮神宮表參道鄭成町會所で例會を開く
素謠 鐵輪、俊成忠度、杜若、海士、橋辨、安達原
獨吟 水無月祓、[illegible] 外獨吟仕舞數番

東亞俱樂部(十七日封切)

▲時代劇『大岡政談十三夜見世物侍』▲現代劇『母よその名を汚す勿れ』▲西洋劇『危機一髮』

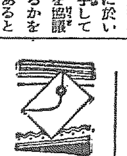

讀者らん

▲龍中五年生君達は下級生に長いズボンをはくのを說教するが君達の服裝はどうか、服の下にワイシャツ等着てゐる。それも說教する者に限つてた。五年生が模範を示すのに下級生が云々と云ふ者の心が知れない、勿論長ズボンをはく下級生も惡いが先づ五年生から學生らしい服裝をしてもらひたい(龍の龍中を望む者)▲賴山陽が『筑後川を下るの記』として中學校の漢文の本に多分出てゐると思ひますがあの詩がどなたか左記の者迄郵便にて御敎へ下さいませんでせうか最初の文句は文政元年我筑水下……水流如矢……であります(京城府水標町一ノ三八金鳳徹)▲傳書鳩を愛育したいのですがどなたか一番から四番までの間で幾匹でも分讓さして下さい(本局一八〇六番)▲有本政子樣廿日午後四時赤玉喫茶店でお逢ひ致しませう(藤野)▲內地政友より天草を送つて貰ひましたがその製造方を知らずに困つてをります何卒詳しく御敎へ下さいませんでせうか本欄をかりて御願ひ致します(知らぬ者)▲何人か昭和五年度の從徵と現在四五月號を御持ちの方はありませんか御持ちでしたら三日借してくれませんでせうか(一受驗生)▲五年前旭町ですか英語個人敎授をなさつてゐたやどのあとのある先生、只今どちらにお住居ですか、是非今一度敎へていただきたいと思ひます(MK)▲〇〇高女四年文學の先生よも少し生徒に優しく敎へて下さいませ十四日の態度にはみんな憤慨しました(一父兄)▲椅子が汚れて困つてゐます。何かむづかしい洗濯法がある樣に聞きましたが御存じの御方御知らせ下さいませんか(京本三二八五KM生)

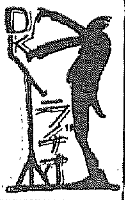

ラヂオ

十八日(土)

午前一〇時〇分 氣象概況、各地天氣概況 仁川觀測所發表
同一〇時四五分 鮮魚、料理獻立、日用品相場、京城府內鮮魚相場、水產市場發表
同一一時五九分 正午の時報、ニュース
午後〇時三〇分 地唄 一、夕空 二、朧夜の月 三絃 太田興志 箏 加城茂子

同一時一〇分 音樂講座 歌の歌ひ方(六) 鄭淳哲
同二時一五分 家庭講座 法律の心得(一) 辯護士 山中大吉

同四時〇分 ニュース、公示事項
同五時四五分 ラヂオ體操、職業紹介事項、當夜プログラム發表
同六時〇分 お話 ウオータルローの大戰 土居山洋
同六時三〇分 ラヂオ學校 個性の伸展(三) 岩淵旭
同七時〇分 ニュース、公示事項 翌日のプログラム發表
同七時三〇分 伽倻琴並唱 一、短歌 二、興夫歌 吳太石
同八時〇分 民謠とピアノトリオ
一、羽衣 イ、お吉の唄 ロ、女給の唄 ハ、滿洲娘 ニ、ハローはいくらも
二、三島 イ、鐵西小唄 ロ、佐渡おけさ ハ、ピアノトリオ ニ、肉彈三勇士
三、イ、影をしたひて ロ、青い小鳥 ハ、新東京行進曲
四、羽衣 イ、カルメン、ジプシーの唄 ロ、ボツカチオ、アリア
五、三島 イ、酒の踊り ロ、牛追の唄
六、二重唱 戀慕の夢 羽衣歌子 三島一聲
伴奏 藤田ピアノトリオ 尺八 林田立
自午後九時〇分至同一〇時〇分 運動競技 第二回朝鮮學生拳鬪選手權大會試合狀況(天道敎記念館より中繼)
同九時三〇分 時報、氣象概況、各地天氣概況 仁川觀測所發表

獨唱と民謠
午後八時〇分
羽衣歌子 三島一聲 藤田ピアノトリオ

ビクターの專屬歌手としてレコードでお馴染の羽衣歌子さん三島一聲さん初の入城を機會にDKのマイクを通して皆樣にお目見得します 曲目もレコードで先刻御承知の御得意の曲目ばかり……

第二回全鮮學生拳鬪選手權大會試合狀況
(慶雲洞天道敎記念會館より中繼)
午後九、〇〇―一〇、〇〇

初夏の宵、輕いメロディーに耳を傾ける事も一興でせうそして其の後には肉彈相搏つ壯快な拳鬪放送が興奮と興味と共に展開されます

朝鮮の拳鬪熱は黃乙秀、徐廷權兩選手の最近の活躍に刺激されて昂まつて來た。將來の本邦拳鬪界の各級選手權を朝鮮の生むファイターによつて確保するとのスローガンで朝鮮拳鬪俱樂部が主催するこの大會は多士濟々將來の本邦拳鬪界に活躍を期待される好試合が續出するであらう

將棋新手合(二)
於東京市日本橋 濱田本將棋所
(圖は二三步迄の局面)
平手 先手 ▲四段 志澤春吉(東京) 後手 △四段 市川一郎(東京)

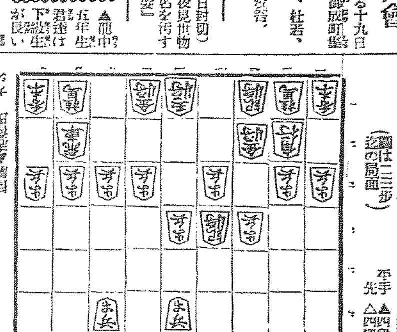

持駒△市川氏 步

△七八金 ▲五五步 △同步 ▲同銀 △六九玉 ▲四二玉
△六八銀 ▲六四銀 △二二角成 ▲同銀 △五七銀右 ▲八四步
△六六銀 ▲八五步 ▲七七銀上 ▲七四步(以下次號)

【福島木七段講評】(先手)七八金と上るのは玉將を一時低く顧つて敵の策戰を窺ふ方針で至當である(後手)五五步と突き筋の步を換へるのは當然である(後手)六四銀突は角將の交換をされ面白くない、茲は折角得た五筋の位を保つ意味で五六步と打つ處である(先手)六六銀と上り敵の六四銀に對抗するのは此の場合至當で、七筋の步を切らせぬ意味合である(後手)七四步と突き、七筋の攻めと桂を捌く方針は至當の捌きである

今日の新刊
(總務局圖書課調)

邦文部 ▲京城林友(六月號)伊吹竹次郎▲同朋(第四卷第五號)森龍道▲光陽(五月號)大橋正臣知▲大邱支部報(六月號)佐藤隆藏▲朝鮮新生(第二六三號)ウイリヤム・シ・ケール▲其他五

鮮文部 批判(六月號)宋秦禹▲三千里(第四年第七號)金東煥▲晉仁月報(第卅三號)金東進▲敎育新報(第十號)韓元敎▲金融組合月報(第六十六號)西新一▲聯討文 韓祖會

新刊紹介

●通商經濟 二九八號三十錢(大阪東區內本町橋詰町五八大阪府立貿易館發行)
●東洋皮革誌 五月號三十錢(大阪東區內淡路町二丁目五東洋皮革新誌社發行)
●川柳人 六月號卅五錢(東京市外野方上沼袋一七一柳樽寺川柳會發行)
●イズミ 六月號十錢(東京澁谷區小島町四〇シロガネ發行)
●俳句の友 五、六月併號五錢(東京市外上落合四六〇日本プロレタリア作家同盟出版部發行)
●聯盟を脫退すべし 本書は東京日々政治部長岸井壽郎氏が國際聯盟の本質、日本の立場、今後の對策を痛論す定價五十錢(東京神田小川町通川町ビル淺野書店發行)
●敎育を打診する 本書は寺田喜治郎氏が我國の敎育をあらゆる方面より面白く見て書いたもの定價七十錢(撫順東八條通四七月刊撫順社發行)
●女人界 二三一號廿錢(東京麴町區飯田町四丁目三一至誠會發行)
●實業之日本 六月號四十錢(東京日本橋實業之日本社發行)
●鄉土敎育 六月號三十五錢(東京神田駿河臺刀江書院發行)
●鄉土敎育聯盟叢 臨時增刊五十錢(同上)
●受驗界 六月號三十五錢(東京牛込區藥王寺町七一受驗界社發行)
●外交時報 六六〇號五十錢(東京麴町外交時報社發行)
●戰友 六月號十錢(東京牛込區原町三ノ八帝國在鄉軍人會本部發行)
●滿洲 片山重勝著二十錢(東京神田區駿河台袋町一六四僞書房發行)

演藝案內

浪花館 京城明治町一
當る九日より 主催 府內著名御茶屋組合
突如として現る!!! 新緑初夏の興趣を飾る絕對的名番組、本春以來大連・天津・青島・上海・ハルビン各地を巡遊し到る處滿員大喝采好評を博しつゝあり久々方振りに御目見得致します。此の絕好の機會を逸せず本興行は御得意樣御贔屓の御援助をお願ひ申上げます
プログラム 女道樂 若柳小和歌 落語 柳家小糸 手品 柳家小半次 ... 桂花丸 ... 大島小伯鶴 橘家おさん 橘家文技
無料入場券持參の方に限り場內無料 一等五十錢 二等三十錢

東亞俱樂部 東亞キネマ直營
十七日封切 三日間上映
初夏の映畫界に投ずる大ホームラン映畫 完璧東亞自慢の珠玉篇
特別入場料 大人廿錢 小學生十錢
東亞特作京都作品 三村伸太郎原作 澤田英輔監督 嵐寬壽郎主演 木下双葉 五十鈴桂子共演
大岡政談十三夜見世物侍
見世物小屋の用心棒中谷左二郎とお君の戀の實に已むに已まれぬ純情を物語り東にさ迷ひくて惚れた女とはかない戀に泣く!大岡政談の正しき世話物の一
ワーナーブラザース超特作 ジェームス・エイ・スター氏原作 ジョン・ドメリー氏監督 レギナルド・デンニー氏 ジョビナ・ラルストン嬢共演
危機一髮
東亞特作 關原作 米澤正夫監督 岡田靜江主演 里見明
母よその名を汚す勿れ
世の中には母としての自分を忘れて子を捨て家を捨てゝ行く母がどんなに多いか併しその母と云ふ名のもとから完全に逃れ得たにしろ母と云ふ名の悩みから逃れ得た女がどれだけあるか――これはかうした女が主人公とした悲劇である

京龍館 東亞キネマ 撮影所
十七日より三日間 特別入場料 大人廿錢 小學生十錢
大滿洲の戰場に於ける東活撮影隊の苦心の結晶!
東活超弩級軍事映畫 關東軍司令部後援 關東軍司令部第四課原作 鐵西騎兵第二十七聯隊 南方步兵第七十三聯隊特別出演
井手鍋之助監督作品 南光明、國田林太郎主演 外日支人エキストラ數千名
忠烈悲壯鬼神もまた泣く軍神古賀聯隊長の最期!軍旗死守に斯迫し壯烈なる戰死 丸山中尉噫!鐵西城外四十七道

古賀聯隊 鐵西の陣
東亞キネマでは京城府內總督府並に關東軍司令部の御後援で古賀聯隊を撮影しましたが、茲に上映の運びとなりました

龍山劇場 毒刃 ... 尖端智慧絞り ... 喜劇界の名物男 ...

中央館 帝キネ・マキノ
十五日初夏映畫の特別大公開
米國レアート會社特作 ヘンリー・オツト氏監督 カスリン・マイヤース嬢主演 トム・ミツクス氏が久し振りの大映畫
駿馬戀を乘せて 全六卷
トロイカ 全八卷 ハンス・アダルベルト・シュレトフ氏 オルガ・チエホワ嬢主演
天國の波止場 全十卷 松竹王國に獨立の反旗をひるがへし堂々完成したる問題の不二映畫

京城演藝館 本町三丁目
來る十七日より 京城樂劇園公演 プログラム
一、新作 バラエティ 十五景
二、歌劇 第三のもの 二場
三、大レヴュー 銀座から道頓堀へ 五景
四、ソプラノ 二條まり子
五、歌劇 藤六人形 二場

朝日座 本町五丁目
當る六月十八日より 關西女優歌舞伎
嵐菊香 淺尾右朝次 中村小錦 阪東秀香 中村鯉蝶 一座
前 苅萱道心 筑紫の家土產
切 土屋主稅
入場料 特等金七十錢 壹等金五十錢 貳等金三十錢 小人金二十錢
毎夕六時開場 同六時半開幕

大正館 松竹直營
當る六月十四日より封切超特別大興行
松竹キネマ蒲田ニュース班特別撮影
松竹ニュース 眼の新聞
松竹キネマ時代劇 的場の半次郎 大谷友右衛門主演
高田浩吉 伊達里子 尾崎静子 共演

喜樂館 日活直營
十六日より公開 日活現代劇部特作
陽氣のせいだよ
二番手赤穗浪士
人買 小林十九二 筑波雪子 伊達里子 共演
モダンマダム・行狀記

朝鮮劇場
六月十五日より五日間 公開 パラマウント超特作日本版全發聲映畫
上海特急 全十卷
母いづこ 阿部豐監督 岡田時彥 入江たか子主演
タッチダウン 全八卷

朝鮮汽船出帆廣告

仁川出帆 海州行 每日午前九時 唐津行 每日午前八時
釜山出帆 麗水行(急行)每日午前十時 木浦行 各港寄港 每日午後三時
木浦出帆 元山行 ... 濟州島行 六月中二日、八日、十三日、十九日、廿四日 ...

嶋谷汽船販出帆

朝鮮北海道大連線 朝鮮總督府命令航路
鎮南浦出帆(代理店日鮮海運株式會社 電話五三九)
裏日本北海道行 鮮海丸 六月 日 朝海丸 六月廿四日
裏日本北海道樺太行 朝海丸 日本海丸 六月 日

仁川出帆(代理店日鮮海運株式會社電話三〇二)
大連直行 鮮海丸 日本海丸 六月 日
裏日本北海道行 朝海丸 鮮海丸 六月廿六日
裏日本北海道樺太行 日本海丸 朝海丸 六月 日
群山出帆(代理店群山海運株式會社電話一四〇)
裏日本北海道行 朝海丸 鮮海丸 六月廿七日
木浦出帆(代理店日鮮海運株式會社電話八五四)
裏日本北海道行 朝海丸 鮮海丸 六月廿八日
釜山出帆(代理店釜山兒玉商會電話四〇〇八)
裏日本北海道行 朝海丸 鮮海丸 六月三十日
裏日本北海道樺太行 日本海丸 朝海丸 六月 日
浦項出帆(代理店浦項運輸株式會社電話一三)
裏日本北海道行 朝海丸 鮮海丸 七月一日

新潟北鮮北海道線 朝鮮總督府新潟縣市命令航路
元山出帆(代理店國際運送會社支店電話二三)
西湖津出帆(代理店西湖津商組)
城津出帆(代理店支店)
雄基出帆(代理店北鮮運輸支店)
清津出帆(代理店北鮮運輸 電話一八)
笠戸丸 六月 日

朝鮮北海道大連線 寄港地
大連、鎮南浦、仁川、群山、木浦、釜山、浦項、萩、境、宮津、舞鶴、新潟、敦賀、伏木、新潟、舟川 函館、小樽、大泊
使用船 朝海丸 三七、〇〇屯 優秀貨客デイゼル船 日本海丸 三七、〇〇屯 優秀貨客デイゼル船 鮮海丸 三二、〇〇屯 優秀貨客船 明石丸 五〇、七五屯 優秀貨客汽船
新潟北鮮北海道 寄港地順序 小樽、函館、新潟、元山、西湖津、城津、雄基、清津、新潟 各船共貨物出廻に應じ右の他臨時臨港スルコトアリ
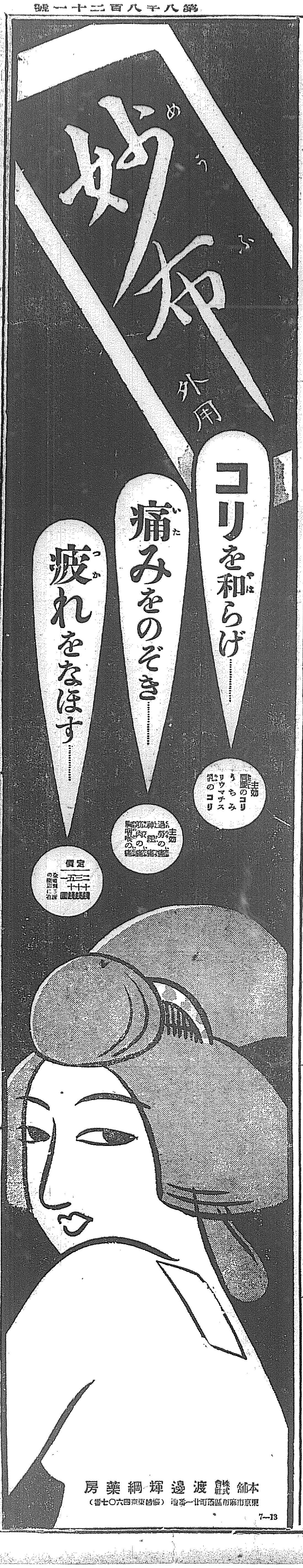
嶋谷汽船株式會社 仁川出張所 仁川府本町四丁目二 電話五〇・一〇八